

# **RAPORT O STANIE GMINY**

**GMINA  
SULĘCZYNO**



**ZA ROK 2023**

## SPIS TREŚCI:

|   |    |
|---|----|
| 1. ZARZĄDZANIE GMINĄ.....   | 3  |
| 2. FINANSE GMINY.....   | 4  |
| 2.1. DOCHODY BUDŻETU GMINY .....  | 4  |
| 2.2. WYDATKI BUDŻETU GMINY .....  | 5  |
| 2.3. REALIZACJA PLANU WYDATKÓW.....   | 6  |
| 2.4. PRZYCHODY I ROZCHODY.....  | 12 |
| 2.5. POZIOM ZADŁUŻENIA I JEGO OBSŁUGA.....  | 12 |
| 2.6. FINANSOWANIE OŚWIATY.....  | 12 |
| 3. FUNDUSZ SOŁECKI.....   | 12 |
| 4. WYDATKI MAJĄTKOWE- INWESTYCYJNE GMINY.....                                     | 13 |
| 5. MIESZKAŃCY GMINY.....  | 18 |
| 6. LOKALNY RYNEK PRACY.....   | 19 |
| 7. OŚWIATA I WYCHOWANIE.....  | 20 |
| 8. POMOC SPOŁECZNA.....   | 23 |
| 9. GMINNA KOMISJA ROZWIĄZYWANIA PROBLEMÓW ALKOHOLOWYCH.....                       | 30 |
| 10. POMOC PUBLICZNA.....  | 32 |
| 11. PLANOWANIE PRZESTRZENNE.....  | 33 |
| 12. PROGRAM OPIEKI NAD ZABYTKAMI.....   | 37 |
| 13. MIESZKALNICTWO.....   | 38 |
| 14. GOSPODARKA NIERUCHOMOŚCIAMI.....  | 38 |
| 15. ŚRODOWISKO.....   | 39 |
| 15.1. GOSPODARKA ODPADAMI KOMUNALNYMI.....  | 39 |
| 15.2. AZBEST.....   | 43 |
| 15.3. OCHRONA ZWIERZĄT .....  | 43 |
| 16. WSPÓŁPRACA Z ORGANIZACJAMI POZARZĄDOWYMI.....                                 | 44 |
| 17. ZAKUP PREFERENCYJNY PALIWA STAŁEGO DLA GOSPODARSTWA<br>DOMOWEGO W 2023r. .... | 45 |
| 18. POMOC OBYWATEŁOM UKRAINY W ZWIĄZKU Z KONFIKTEM ZBROJNYM.....                  | 46 |
| 19. KULTURA I PROMOCJA.....   | 46 |
| 19.1 SPRAWOZDANIE Z DZIAŁALNOŚCI BIBLIOTEKI.....                                  | 46 |
| 19.2 SPRAWOZDANIE Z DZIAŁALNOŚCI GMINNEGO OŚRODKA KULTURY.....                    | 52 |

## **1. ZARZĄDZANIE GMINĄ**

Podstawowym celem działalności urzędu jest zapewnienie klientom profesjonalnej i przyjaznej obsługi. Urząd realizuje zadania własne oraz zadania zlecone przez administrację rządową. Do zadań własnych gminy należy dbałość o porządek publiczny, oświatę, kulturę, infrastrukturę, pomoc społeczną, ochronę środowiska. Natomiast zadania zlecone przez administrację rządową - dotyczą spraw obywatelskich, stanu cywilnego, wyborów i obronności.

### **Władze Gminy**

**Wójt** jest organem wykonawczym, którego kadencja trwa 5 lat. Wójt wykonuje uchwały Rady Gminy i zadania określone przepisami prawa. Do zadań Wójta należy w szczególności: opracowywanie strategii, programów rozwoju, gospodarowanie mieniem komunalnym, wykonywanie budżetu.

### **Funkcję Wójta sprawuje Bernard Grucza.**

Urząd Gminy wykonuje zadania mające na celu realizację spoczywających na gminie zadań własnych, zadań zleconych, zadań wykonywanych na podstawie porozumienia z organami administracji rządowej (zadań zleconych), zadań publicznych powierzonych gminie w drodze zawartych porozumień.

W skład kierownictwa urzędu wchodzi:

Sekretarz - Dorota Goitowska,

Skarbnik Gminy – Paweł Trzebiatowski,

Kierownik Urzędu Stanu Cywilnego – Bogumiła Paszyłk.

### **Rada Gminy**

**Rada Gminy** jest organem stanowiącym i kontrolnym. Począwszy od roku 2018, wybieranym na pięcioletnią kadencję. Do właściwości Rady Gminy należą wszystkie sprawy pozostające w zakresie działania gminy. Są to m.in.: uchwalanie statutu gminy, uchwalanie budżetu gminy, uchwalanie miejscowych planów zagospodarowania przestrzennego, podejmowanie uchwał w sprawach podatków i opłat w granicach określonych w odrębnych ustawach. Rada obraduje na sesjach zwołanych przez Przewodniczącą Rady. Termin sesji, jej miejsce i porządek obrad podaje się do wiadomości mieszkańców.

### **Radę Gminy w Sulęczynie tworzy 15 radnych.**

- Kazimierz Gliniecki – Przewodniczący Rady ;
- Dariusz Kulas – Wiceprzewodniczący Rady ;
- Grzegorz Kamiński – członek Rady ;
- Arkadiusz Bronk - członek Rady ;
- Robert Dera - członek Rady ;
- Marcin Gawin - członek Rady ;
- Ireneusz Zelewski członek Rady ;

- Tomasz Kreft - członek Rady;
- Dorota Kujda - członek Rady ;
- Grażyna Las - członek Rady ;
- Wiesława Myszk - członek Rady ;
- Maria Łukowicz - członek Rady ;
- Piotr Szuta - członek Rady ;
- Łukasz Treder - członek Rady ;
- Marzena Wenta- członek Rady ;

Wykaz uchwał Rady Gminy podjętych w roku 2023 znajduje się w Biuletynie Informacji Publicznej [link](#)

### **Radni współpracują w ramach 5 komisji stałych:**

- 1.Komisja Rewizyjna Rady Gminy Sulęczyno
- 2.Komisja Skarg, Wniosków i Petycji Rady Gminy Sulęczyno
- 3.Komisja ds. Finansów Rady Gminy Sulęczyno
- 4.Komisja ds. Planu Zagospodarowania Przestrzennego, Rozwoju Gospodarczego ,  
Rolnictwa i Ochrony Środowiska Rady Gminy Sulęczyno
- 5.Komisja ds. Oświaty, Turystyki, Kultury i Sportu Rady Gminy Sulęczyno

## **2. FINANSE GMINY**

Informacja dotycząca finansów Gminy Sulęczyno sporządzona została w oparciu o sprawozdanie z wykonania budżetu za 2023 r.

**2.1. Dochody budżetu Gminy wyniosły 47.510.635,87 zł w tym: dochody bieżące 37.927.964,36 zł i dochody majątkowe 9.582.671,51 zł.**

Dochodami budżetu są: dochody własne, subwencje ogólne, dotacje celowe. Szczegółowe określenie źródeł dochodów gmin i powiatów, zasady ich ustalania i gromadzenia oraz zasady ustalania i przekazywania subwencji oraz dotacji celowych z budżetu państwa określa ustawa o dochodach jednostek samorządu terytorialnego. Wykonanie dochodów bieżących jak i majątkowych za rok 2023 przedstawiono w formie tabelarycznej:

1. *Realizacja planu dochodów bieżących w 2023 roku w Gminie Sulęczyno wg działów klasyfikacji budżetowej.*

| Dział | Wyszczególnienie | Plan na 1.01.2023 r.<br>(w zł) | Plan na 31.12.2023 r.<br>(w zł) | Wykonanie (w zł) | Realizacja planu<br>po zmianach<br>(w %) | Udział<br>(w %) |
|-------|------------------|--------------------------------|---------------------------------|------------------|--|-----------------|
|-------|------------------|--------------------------------|---------------------------------|------------------|--|-----------------|

| Dział | Wyszczególnienie   | Plan na 1.01.2023 r.<br>(w zł) | Plan na 31.12.2023 r.<br>(w zł) | Wykonanie (w zł)     | Realizacja planu<br>po zmianach<br>(w %) | Udział<br>(w %) |
|-------|--|--------------------------------|---------------------------------|----------------------|--|-----------------|
| 758   | Różne rozliczenia  | 15 999 061,00                  | 18 280 998,00                   | 18 354 812,83        | 100,40%                                  | 46,28%          |
| 756   | Dochody od osób prawnych, od osób fizycznych i od innych jednostek nieposiadających osobowości prawnej oraz wydatki związane z ich poborem | 9 419 967,12                   | 9 447 027,59                    | 9 079 009,72         | 96,10%                                   | 22,89%          |
| 855   | Rodzina  | 4 185 630,00                   | 4 799 922,15                    | 4 668 398,95         | 97,26%                                   | 11,77%          |
| 900   | Gospodarka komunalna i ochrona środowiska  | 1 813 200,00                   | 1 894 819,00                    | 1 779 625,93         | 93,92%                                   | 4,49%           |
| 801   | Oświata i wychowanie   | 834 901,43                     | 1 451 703,80                    | 1 131 992,90         | 77,98%                                   | 2,85%           |
| 852   | Pomoc społeczna  | 390 200,00                     | 941 748,66                      | 800 095,62           | 84,96%                                   | 2,02%           |
| 010   | Rolnictwo i łowiectwo  | 12 794,00                      | 658 835,89                      | 658 481,58           | 99,95%                                   | 1,66%           |
| 853   | Pozostałe zadania w zakresie polityki społecznej   | 161 840,00                     | 1 064 668,71                    | 430 520,10           | 40,44%                                   | 1,09%           |
| 921   | Kultura i ochrona dziedzictwa narodowego   | 100 443,77                     | 364 883,46                      | 344 271,11           | 94,35%                                   | 0,87%           |
| 750   | Administracja publiczna  | 101 532,00                     | 212 030,00                      | 237 177,06           | 111,86%                                  | 0,60%           |
| 700   | Gospodarka mieszkaniowa  | 243 000,00                     | 268 000,00                      | 224 402,58           | 83,73%                                   | 0,57%           |
| 600   | Transport i łączność   | 100 000,00                     | 124 500,00                      | 107 618,38           | 86,44%                                   | 0,27%           |
| 751   | Urzędy naczelnych organów władzy państwowej, kontroli i ochrony prawa oraz sądownictwa   | 1 500,00                       | 66 024,00                       | 65 544,00            | 99,27%                                   | 0,17%           |
| 754   | Bezpieczeństwo publiczne i ochrona przeciwpożarowa   | 2 000,00                       | 21 642,00                       | 19 594,40            | 90,54%                                   | 0,05%           |
| 710   | Działalność usługowa   | 25 600,00                      | 37 900,00                       | 13 300,00            | 35,09%                                   | 0,03%           |
| 854   | Edukacyjna opieka wychowawcza  | 0,00                           | 23 200,00                       | 12 955,20            | 55,84%                                   | 0,03%           |
| 851   | Ochrona zdrowia  | 0,00                           | 164,00                          | 164,00               | 100,00%                                  | <0,01%          |
|       | <b>RAZEM DOCHODY BIEŻĄCE</b>   | <b>33 391 669,32</b>           | <b>39 658 067,26</b>            | <b>37 927 964,36</b> | <b>95,64%</b>                            | <b>100,00%</b>  |

2. *Realizacja planu dochodów majątkowych w 2023 roku w Gminie Sulęcyno wg działów klasyfikacji budżetowej.*

| Dział | Wyszczególnienie                          | Plan na 1.01.2023 r.<br>(w zł) | Plan na 31.12.2023 r.<br>(w zł) | Wykonanie (w zł)    | Realizacja planu<br>po zmianach<br>(w %) | Udział<br>(w %) |
|-------|---|--------------------------------|---------------------------------|---------------------|--|-----------------|
| 600   | Transport i łączność                      | 4 895 100,00                   | 5 359 425,00                    | 5 358 307,94        | 99,98%                                   | 33,81%          |
| 801   | Oświata i wychowanie                      | 9 914 237,90                   | 9 497 582,91                    | 4 000 000,00        | 42,12%                                   | 25,24%          |
| 900   | Gospodarka komunalna i ochrona środowiska | 0,00                           | 104 841,00                      | 104 841,00          | 100,00%                                  | 0,66%           |
| 630   | Turystyka                                 | 251 574,55                     | 251 574,55                      | 50 000,00           | 19,87%                                   | 0,32%           |
| 758   | Różne rozliczenia                         | 0,00                           | 36 347,34                       | 36 347,34           | 100,00%                                  | 0,23%           |
| 700   | Gospodarka mieszkaniowa                   | 600 574,43                     | 600 574,43                      | 33 175,23           | 5,52%                                    | 0,21%           |
|       | <b>RAZEM DOCHODY MAJĄTKOWE</b>            | <b>15 661 486,88</b>           | <b>15 850 345,23</b>            | <b>9 582 671,51</b> | <b>60,46%</b>                            | <b>100,00%</b>  |

**2.2. Wydatki budżetu Gminy wyniosły 47.095.988,72 zł w tym: wydatki bieżące 35.157.918,67 zł i wydatki majątkowe 11.938.070,05 zł.**

Wydatki są odzwierciedleniem realizacji zadań wykonywanych przez gminę. W wielkości poszczególnych rodzajów wydatków znajdują odbicie kierunki i zakres zadań powierzonych gminie do wykonania. W roku 2023 największe wydatki poniesiono na oświatę i edukacyjną opiekę wychowawczą 47,15% wydatków, transport i łączność 12,18% wydatków, rodzinę 10,01% wydatków, administrację 9,77% wydatków, na pomoc społeczną oraz na pozostałe zadania w zakresie polityki społecznej 8,05%, gospodarkę komunalną i ochronę środowiska 4,23% wydatków, na kulturę i ochronę

dziedzictwa narodowego oraz kulturę fizyczną 3,25% wydatków, na bezpieczeństwo publiczne i ochronę przeciwpożarową 1,11% wydatków.

### 2.3. Realizacja planu wydatków:

Realizację planu wydatków ogółem w 2023 roku w Gminie Sulęczyńno według działów klasyfikacji budżetowej przedstawiono w tabeli poniżej.

*i. Realizacja planu wydatków w 2023 roku w Gminie Sulęczyńno wg działów klasyfikacji budżetowej*

| Dział | Wyszczególnienie   | Plan na 1.01.2023 r.<br>(w zł) | Plan na 31.12.2023 r.<br>(w zł) | Wykonanie (w zł)     | Realizacja planu<br>po zmianach<br>(w %) | Udział<br>(w %) |
|-------|--|--------------------------------|---------------------------------|----------------------|--|-----------------|
| 801   | Oświata i wychowanie   | 30 735 170,00                  | 32 395 509,22                   | 22 206 846,66        | 68,55%                                   | 47,15%          |
| 600   | Transport i łączność   | 6 031 056,00                   | 7 135 153,34                    | 5 737 504,31         | 80,41%                                   | 12,18%          |
| 855   | Rodzina  | 4 195 500,00                   | 4 837 967,85                    | 4 715 238,14         | 97,46%                                   | 10,01%          |
| 750   | Administracja publiczna  | 5 400 023,00                   | 5 538 489,46                    | 4 601 643,19         | 83,08%                                   | 9,77%           |
| 900   | Gospodarka komunalna i ochrona środowiska  | 2 246 700,00                   | 2 518 175,50                    | 1 991 638,68         | 79,09%                                   | 4,23%           |
| 852   | Pomoc społeczna  | 1 841 510,00                   | 2 386 021,66                    | 1 967 038,73         | 82,44%                                   | 4,18%           |
| 853   | Pozostałe zadania w zakresie polityki społecznej                                       | 163 420,00                     | 2 346 569,02                    | 1 821 917,33         | 77,64%                                   | 3,87%           |
| 921   | Kultura i ochrona dziedzictwa narodowego   | 1 185 943,77                   | 1 460 383,46                    | 1 419 120,11         | 97,17%                                   | 3,01%           |
| 010   | Rolnictwo i łowiectwo  | 74 450,00                      | 720 491,89                      | 648 089,60           | 89,95%                                   | 1,38%           |
| 757   | Obsługa długu publicznego  | 550 000,00                     | 615 000,00                      | 606 128,40           | 98,56%                                   | 1,29%           |
| 754   | Bezpieczeństwo publiczne i ochrona przeciwpożarowa                                     | 468 200,00                     | 557 465,00                      | 521 521,28           | 93,55%                                   | 1,11%           |
| 700   | Gospodarka mieszkaniowa  | 149 500,00                     | 219 895,00                      | 135 230,33           | 61,50%                                   | 0,29%           |
| 710   | Działalność usługowa   | 236 210,00                     | 248 510,00                      | 131 085,79           | 52,75%                                   | 0,28%           |
| 851   | Ochrona zdrowia  | 170 523,12                     | 244 671,42                      | 129 251,36           | 52,83%                                   | 0,27%           |
| 630   | Turystyka  | 153 000,00                     | 148 000,00                      | 128 622,90           | 86,91%                                   | 0,27%           |
| 400   | Wytwarzanie i zaopatrywanie w energię elektryczną, gaz i wodę                          | 110 000,00                     | 130 000,00                      | 122 822,97           | 94,48%                                   | 0,26%           |
| 926   | Kultura fizyczna   | 141 100,00                     | 141 100,00                      | 112 550,94           | 79,77%                                   | 0,24%           |
| 751   | Urzędy naczelnych organów władzy państwowej, kontroli i ochrony prawa oraz sądownictwa | 1 500,00                       | 66 024,00                       | 65 544,00            | 99,27%                                   | 0,14%           |
| 854   | Edukacyjna opieka wychowawcza  | 34 000,00                      | 57 200,00                       | 34 194,00            | 59,78%                                   | 0,07%           |
| 758   | Różne rozliczenia  | 250 000,00                     | 250 000,00                      | 0,00                 | 0,00%                                    | 0,00%           |
|       | <b>RAZEM WYDATKI OGÓŁEM</b>  | <b>54 137 805,89</b>           | <b>62 016 626,82</b>            | <b>47 095 988,72</b> | <b>75,94%</b>                            | <b>100,00%</b>  |

*ii. Realizacja planu wydatków majątkowych w 2023 roku w Gminie Sulęczyńno wg działów klasyfikacji budżetowej*

| Dział      | Rozdział | Paragraf | P4 | Opis   | Plan                   | Wykonanie              | Wykonanie planu |
|------------|----------|----------|----|--|------------------------|------------------------|-----------------|
| <b>010</b> |          |          |    | <b>Rolnictwo i łowiectwo</b>                               | <b>70 000,00 zł</b>    | <b>0,00 zł</b>         | <b>0,00%</b>    |
|            | 01044    |          |    | Infrastruktura sanitacyjna wsi                             | 70 000,00 zł           | 0,00 zł                | 0,00%           |
|            |          | 605      | 0  | Wydatki inwestycyjne jednostek budżetowych                 | 70 000,00 zł           | 0,00 zł                | 0,00%           |
|            |          |          |    | Modernizacja instalacji wodociągowej w Sulęczyńnie (PSZOK) | 70 000,00 zł           | 0,00 zł                | 0,00%           |
| <b>600</b> |          |          |    | <b>Transport i łączność</b>                                | <b>6 781 743,34 zł</b> | <b>5 467 424,25 zł</b> | <b>80,62%</b>   |
|            | 60014    |          |    | Drogi publiczne powiatowe                                  | 287 646,00 zł          | 287 646,00 zł          | 100,00%         |

|            |       |     |   |  |                        |                        |                |
|------------|-------|-----|---|--|------------------------|------------------------|----------------|
|            |       | 630 | 0 | Dotacja celowa na pomoc finansową udzielaną między jednostkami samorządu terytorialnego na dofinansowanie własnych zadań inwestycyjnych i zakupów inwestycyjnych                             | 287 646,00 zł          | 287 646,00 zł          | 100,00%        |
|            |       |     |   | Rozbudowa drogi powiatowej 1912G Sulęczyno - Gowidlino na odcinku Lemany - Sulęczyno - pomoc finansowa dla Powiatu Kartuskiego na lata 2022/2023 (transza 2)                                 | 237 646,00 zł          | 237 646,00 zł          | 100,00%        |
|            |       |     |   | Przebudowa drogi powiatowej nr 1931G odc. Węsiory - Niesiołowice - pomoc finansowa dla Powiatu Kartuskiego   | 50 000,00 zł           | 50 000,00 zł           | 100,00%        |
|            | 60016 |     |   | <b>Drogi publiczne gminne</b>  | <b>6 494 097,34 zł</b> | <b>5 179 778,25 zł</b> | <b>79,76%</b>  |
|            |       | 605 | 0 | Wydatki inwestycyjne jednostek budżetowych   | 1 598 997,34 zł        | 285 795,31 zł          | 17,87%         |
|            |       |     |   | Przebudowa ul. Rzemieślniczej, Letniej, Nauczycielskiej, Wiosennej, Słonecznej, Grzybowej i Gwiazdnej w Sulęczynie wkład własny  | 584 667,34             | 200 791,31 zł          | 34,34%         |
|            |       |     |   | Przebudowa drogi dla pieszych przy drogach gminnych w miejscowości Sulęczyno (dokumentacja, projekt, mapy, kosztorysy, tablica umowa dotacji RFRD plus wkład własny)                         | 962 150,00 zł          | 33 214,00 zł           | 3,45%          |
|            |       |     |   | Opracowanie projektów zmian organizacji ruchu na drogach zarządzających przez Gminę Sulęczyno (S-no ul. Kaszubska, Żurawia, Żakowo, Amalka, Mściszewice ul. Leśna i ul. Szkolna, Widna Góra) | 33 300,00 zł           | 33 300,00 zł           | 100,00%        |
|            |       |     |   | Przebudowa sieci dróg w Węsiarach, gmina Sulęczyno (w tym ul. Osiedlowej i Bocznej)  | 4 000,00 zł            | 3 690,00 zł            | 92,25%         |
|            |       |     |   | Montaż progów zwalniających na drodze gminnej w miejscowości Żakowo  | 7 500,00 zł            | 7 500,00 zł            | 100,00%        |
|            |       |     |   | Dokumentacja przebudowy zjazdu z drogi wojewódzkiej w miejsc. Mściszewice w kier miejsc. Bębny   | 7 380,00 zł            | 7 380,00 zł            | 100,00%        |
|            |       | 637 | 0 | Wydatki poniesione ze środków z Rządowego Funduszu Polski Ład: Program Inwestycji Strategicznych na realizację zadań inwestycyjnych  | 4 895 100,00 zł        | 4 893 982,94 zł        | 99,98%         |
|            |       |     |   | Przebudowa ul. Rzemieślniczej, Letniej, Nauczycielskiej, Wiosennej, Słonecznej, Grzybowej i Gwiazdnej w Sulęczynie, dofinansowanie z Rządowego Funduszu POLSKI ŁAD                           | 4 895 100,00 zł        | 4 893 982,94 zł        | 99,98%         |
| <b>630</b> |       |     |   | <b>Turystyka</b>   | <b>119 000,00 zł</b>   | <b>101 697,77 zł</b>   | <b>85,46%</b>  |
|            | 63003 |     |   | Zadania w zakresie upowszechniania turystyki   | 20 000,00 zł           | 11 025,20 zł           | 55,13%         |
|            |       | 605 | 0 | Wydatki inwestycyjne jednostek budżetowych   | 20 000,00 zł           | 11 025,20 zł           | 55,13%         |
|            |       |     |   | Budowa ścieżek rowerowych w gminie Sulęczyno   | 20 000,00 zł           | 11 025,20 zł           | 55,13%         |
|            | 63095 |     |   | <b>Pozostała działalność</b>   | <b>20 000,00 zł</b>    | <b>90 672,57 zł</b>    | <b>453,36%</b> |
|            |       | 605 | 0 | Wydatki inwestycyjne jednostek budżetowych   | 99 000,00 zł           | 90 672,57 zł           | 91,59%         |
|            |       |     |   | Budowa kąpieliska w miejscowości Sulęczyno - zagospodarowanie kąpieliska pomosty dokumentacja (45  | 99 000,00 zł           | 90 672,57 zł           | 91,59%         |

|            |       |     |   |   |                      |                     |               |
|------------|-------|-----|---|---|----------------------|---------------------|---------------|
|            |       |     |   | 000,00zł), trwale wyłączenie gruntu decyzja RDLP (54 000,00zł)  |                      |                     |               |
| <b>700</b> |       |     |   | <b>Gospodarka mieszkaniowa</b>  | <b>126 200,00 zł</b> | <b>50 541,00 zł</b> | <b>40,05%</b> |
|            | 70005 |     |   | Gospodarka gruntami i nieruchomościami  | 111 200,00 zł        | 50 541,00 zł        | 45,45%        |
|            |       | 605 | 0 | Wydatki inwestycyjne jednostek budżetowych  | 80 000,00 zł         | 19 803,00 zł        | 24,75%        |
|            |       |     |   | Modernizacja budynków gminnych GBP wkład do dokumentacji termomodernizacji  | 40 000,00 zł         | 0,00 zł             | 0,00%         |
|            |       |     |   | Wykonanie audytów energetycznych budynków użyteczności publicznej Gminy Sulęczyno (UG, SP Sulęczyno, Węsiory i Borek, GOK, GBP, OSP, NZOZ, Przedszkole Męciszewice) | 30 000,00 zł         | 19 803,00 zł        | 66,01%        |
|            |       |     |   | Modernizacja archiwum Urząd Gminy   | 10 000,00 zł         | 0,00 zł             | 0,00%         |
|            |       | 606 | 0 | Wydatki na zakupy inwestycyjne jednostek budżetowych  | 31 200,00 zł         | 30 738,00 zł        | 98,52%        |
|            |       |     |   | Zakup gruntu na poszerzenie drogi w miejscowości Węsiory  | 31 200,00 zł         | 30 738,00 zł        | 98,52%        |
|            | 70007 |     |   | Gospodarowanie mieszkaniowym zasobem gminy  | 15 000,00 zł         | 0,00 zł             | 0,00%         |
|            |       | 605 | 0 | Wydatki inwestycyjne jednostek budżetowych  | 15 000,00 zł         | 0,00 zł             | 0,00%         |
|            |       |     |   | Modernizacja zasobu mieszkaniowego  | 15 000,00 zł         | 0,00 zł             | 0,00%         |
| <b>750</b> |       |     |   | <b>Administracja publiczna</b>  | <b>130 847,14 zł</b> | <b>30 669,05 zł</b> | <b>23,44%</b> |
|            | 75023 |     |   | Urzędy gmin (miast i miast na prawach powiatu)  | 105 380,37 zł        | 22 552,28 zł        | 21,40%        |
|            |       | 605 | 0 | Wydatki inwestycyjne jednostek budżetowych  | 55 000,00 zł         | 11 052,29 zł        | 20,10%        |
|            |       |     |   | Modernizacja pomieszczeń UG Sulęczyno, klimatyzacji, modernizacja oświetlenia UG Sulęczyno, pomieszczeń GOPS  | 55 000,00 zł         | 11 052,29 zł        | 20,10%        |
|            |       | 606 | 0 | Wydatki na zakupy inwestycyjne jednostek budżetowych  | 50 380,37 zł         | 11 499,99 zł        | 22,83%        |
|            |       |     |   | Zakup inwestycyjny: program transport zbiorowy gminy (15.000), ekspres, zestaw AIO, zagospodarowanie pomieszczeń GOPS   | 50 380,37 zł         | 11 499,99 zł        | 22,83%        |
|            | 75095 |     |   | Pozostała działalność   | 25 466,77 zł         | 8 116,77 zł         | 31,87%        |
|            |       | 605 | 0 | Wydatki inwestycyjne jednostek budżetowych  | 17 350,00 zł         | 0,00 zł             | 0,00%         |
|            |       |     |   | Zakupy inwestycyjne związane z pomocą dla obywateli Ukrainy   | 17 350,00 zł         | 0,00 zł             | 0,00%         |
|            |       | 606 | 7 | Wydatki na zakupy inwestycyjne jednostek budżetowych  | 8 116,77 zł          | 8 116,77 zł         | 100,00%       |
|            |       |     |   | Zakup tablicy multimedialnej UG - Cyfrowa Gmina   | 8 116,77 zł          | 8 116,77 zł         | 100,00%       |
| <b>754</b> |       |     |   | <b>Bezpieczeństwo publiczne i ochrona przeciwpożarowa</b>   | <b>64 500,00 zł</b>  | <b>55 960,00 zł</b> | <b>86,76%</b> |
|            | 75410 |     |   | Komendy wojewódzkie Państwowej Straży Pożarnej  | 5 000,00 zł          | 5 000,00 zł         | 100,00%       |



|            |       |           |   |  |                         |                        |               |
|------------|-------|-----------|---|--|-------------------------|------------------------|---------------|
|            |       | 617       | 0 | Wpłaty jednostek na państwowy fundusz celowy na finansowanie lub dofinansowanie zadań inwestycyjnych   | 5 000,00 zł             | 5 000,00 zł            | 100,00%       |
|            |       |           |   | Wpłata na Wojewódzki Fundusz Wsparcia PSP Woj. Pomorskiego (zakup samochodów ratowniczo-gaśniczych woj. pomorskiego)   | 5 000,00 zł             | 5 000,00 zł            | 100,00%       |
|            | 75495 |           |   | Pozostała działalność  | 59 500,00 zł            | 50 960,00 zł           | 85,65%        |
|            |       | 605       | 0 | Wydatki inwestycyjne jednostek budżetowych   | 8 500,00 zł             | 0,00 zł                | 0,00%         |
|            |       |           |   | Montaż systemu zmiękczenia wody w budynku OSP Sulęczyño  | 8 500,00 zł             | 0,00 zł                | 0,00%         |
|            |       | 606       | 0 | Wydatki na zakupy inwestycyjne jednostek budżetowych   | 14 000,00 zł            | 13 960,00 zł           | 99,71%        |
|            |       |           |   | Zakup piły ratowniczej i torby PSP1 dla OSP  | 10 000,00 zł            | 10 000,00 zł           | 100,00%       |
|            |       |           |   | Zakup komputera bezpieczeństwo publiczne Posterunek Policji w Sulęczyńie   | 4 000,00 zł             | 3 960,00 zł            | 99,00%        |
|            |       | 623       | 0 | Dotacje celowe z budżetu na finansowanie lub dofinansowanie kosztów realizacji inwestycji i zakupów inwestycyjnych jednostek nie zaliczanych do sektora finansów publicznych | 32 000,00 zł            | 32 000,00 zł           | 100,00%       |
|            |       |           |   | Dotacja celowa OSP Sulęczyño (modernizacja straźnicy i zakup krótkofalówek)  | 32 000,00 zł            | 32 000,00 zł           | 100,00%       |
|            |       | 630       | 0 | Dotacja celowa na pomoc finansową udzielaną między jednostkami samorządu terytorialnego na dofinansowanie własnych zadań inwestycyjnych i zakupów inwestycyjnych             | 5 000,00 zł             | 5 000,00 zł            | 100,00%       |
|            |       |           |   | Dotacja celowa na rzecz Powiatu Kartuskiego z przeznaczeniem zakupu generatora prądu dla Miasta Śniatyń na Ukrainie  | 5 000,00 zł             | 5 000,00 zł            | 100,00%       |
| <b>801</b> |       |           |   | <b>Oświata i wychowanie</b>  | <b>13 155 193,01 zł</b> | <b>5 973 954,13 zł</b> | <b>45,41%</b> |
|            | 80101 |           |   | Szkoły podstawowe  | 660 348,00 zł           | 199 203,91 zł          | 30,17%        |
|            |       | 605,00 zł | 0 | Wydatki inwestycyjne i wydatki na zakupy inwestycyjne jednostek budżetowych  | 660 348,00 zł           | 199 203,91 zł          | 30,17%        |
|            |       |           |   | Modernizacja SP Węsiory, modernizacja palcu zabaw, audyt energetyczny, dok. Instalacji fotowoltaicznej   | 25 000,00 zł            | 19 999,80 zł           | 80,00%        |
|            |       |           |   | Modernizacja SP Podjazy, zakup kosiarki traktorek (17500,00), dok. Instalacji fotowoltaicznej, ogrodzenie instalacji fotowoltaicznej   | 60 500,00 zł            | 46 509,61 zł           | 76,88%        |
|            |       |           |   | Modernizacja SP Borek Kamienny, zakupy inwestycyjne nagłośnienie 5.000,00zł, siłownia zewnętrzna   | 20 437,00 zł            | 20 436,80 zł           | 100,00%       |
|            |       |           |   | Modernizacja SP Sulęczyño ul. Żeromskiego w Sulęczyńie (dokumentacja termomodernizacji instalacji fotowoltaicznej, pomp ciepła)  | 128 410,00 zł           | 19 771,20 zł           | 15,40%        |
|            |       |           |   | Dokumentacja i dostawa instalacji fotowoltaicznej budynków szkół (SP Sulęczyño ul. Żeromskiego i SP Podjazy) w ramach dofinansowania z WFOŚ w Gdańsku (dot 104.841,00zł)     | 216 060,00 zł           | 10 000,00 zł           | 4,63%         |

|            |       |     |   |  |                      |                     |               |
|------------|-------|-----|---|--|----------------------|---------------------|---------------|
|            |       |     |   | Modernizacja oświetlenia awaryjnego SP Sulęczyno, dostawa 3 zestawów multimedialnych (tablica, projektor, laptop)                                      | 30 100,00 zł         | 29 964,00 zł        | 99,55%        |
|            |       |     |   | Modernizacja ZS Mściszewice (wygłuszenie hali) i modernizacja ścieżki na boisko szkolne, zadaszenie schodów )  | 71 000,00 zł         | 48 522,50 zł        | 68,34%        |
|            |       |     |   | ZS Mściszewice zakup inwestycyjny ekspres  | 4 000,00 zł          | 4 000,00 zł         | 100,00%       |
|            | 80104 |     |   | Przedszkola  | 12 469 845,01 zł     | 5 753 627,85 zł     | 46,14%        |
|            |       | 605 | 0 | Wydatki inwestycyjne jednostek budżetowych   | 2 972 262,10 zł      | 1 753 627,85 zł     | 59,00%        |
|            |       |     |   | Budowa Gminnego Przedszkola Samorządowego w Sulęczynie - etap I dofinansowanie z Funduszu Polskiego Ładu - 9.497.582,91zł, Fundusz Sołecki 69.952,20zł | 2 972 262,10 zł      | 1 753 627,85 zł     | 59,00%        |
|            |       | 637 | 0 | Wydatki poniesione ze środków z Rządowego Funduszu Polskiego Ładu: Program Inwestycji Strategicznych na realizację zadań inwestycyjnych                | 9 497 582,91 zł      | 4 000 000,00 zł     | 42,12%        |
|            |       |     |   | Budowa Gminnego Przedszkola Samorządowego w Sulęczynie - etap I dofinansowanie z Funduszu Polskiego Ładu   | 9 497 582,91 zł      | 4 000 000,00 zł     | 42,12%        |
|            | 80113 |     |   | Dowożenie uczniów do szkół   | 10 000,00 zł         | 7 000,00 zł         | 70,00%        |
|            |       | 606 | 0 | Wydatki na zakupy inwestycyjne jednostek budżetowych   | 10 000,00 zł         | 7 000,00 zł         | 70,00%        |
|            |       |     |   | Zakupy inwestycyjne - tablica interaktywna   | 10 000,00 zł         | 7 000,00 zł         | 70,00%        |
|            | 80148 |     |   | Stołówki szkolne i przedszkolne  | 15 000,00 zł         | 14 122,37 zł        | 94,15%        |
|            |       | 606 | 0 | Wydatki na zakupy inwestycyjne jednostek budżetowych   | 15 000,00 zł         | 14 122,37 zł        | 94,15%        |
|            |       |     |   | Zakupy inwestycyjne SP Sulęczyno projekt POSILEK W SZKOLE i DOMU (patelnia elektryczna i szafa chłodnicza)   | 15 000,00 zł         | 14 122,37 zł        | 94,15%        |
| <b>851</b> |       |     |   | <b>Ochrona zdrowia</b>   | <b>115 646,95 zł</b> | <b>27 550,00 zł</b> | <b>23,82%</b> |
|            | 85153 |     |   | Zwalczanie narkomanii  | 5 000,00 zł          | 4 950,00 zł         | 99,00%        |
|            |       | 606 | 0 | Wydatki na zakupy inwestycyjne jednostek budżetowych   | 5 000,00 zł          | 4 950,00 zł         | 99,00%        |
|            |       |     |   | Zakup inwestycyjny zestaw AIO  | 5 000,00 zł          | 4 950,00 zł         | 99,00%        |
|            | 85154 |     |   | Przeciwdziałanie alkoholizmowi   | 87 846,95 zł         | 0,00 zł             | 0,00%         |
|            |       | 605 | 0 | Wydatki inwestycyjne jednostek budżetowych   | 87 846,95 zł         | 0,00 zł             | 0,00%         |
|            |       |     |   | Modernizacja pomieszczeń Gminna Komisja Rozwiązywania Problemów Alkoholowych   | 87 846,95 zł         | 0,00 zł             | 0,00%         |
|            | 85195 |     |   | Pozostała działalność  | 22 800,00 zł         | 22 600,00 zł        | 99,12%        |
|            |       | 605 | 0 | Wydatki inwestycyjne jednostek budżetowych   | 22 800,00 zł         | 22 600,00 zł        | 99,12%        |
|            |       |     |   | Zakupy wyposażenia hospicjum Caritas w Kartuzach   | 22 800,00 zł         | 22 600,00 zł        | 99,12%        |

|            |       |     |   |   |                      |                      |               |
|------------|-------|-----|---|---|----------------------|----------------------|---------------|
| <b>852</b> |       |     |   | <b>Pomoc społeczna</b>  | <b>120 000,00 zł</b> | <b>118 012,84 zł</b> | <b>98,34%</b> |
|            | 85219 |     |   | Ośrodki pomocy społecznej   | 120 000,00 zł        | 118 012,84 zł        | 98,34%        |
|            |       | 605 | 0 | Wydatki inwestycyjne jednostek budżetowych  | 115 000,00 zł        | 113 085,96 zł        | 98,34%        |
|            |       |     |   | GOPS - modernizacja części budynku GOK  | 115 000,00 zł        | 113 085,96 zł        | 98,34%        |
|            |       | 606 | 0 | Wydatki na zakupy inwestycyjne jednostek budżetowych  | 5 000,00 zł          | 4 926,88 zł          | 98,54%        |
|            |       |     |   | GOPS zakupy inwestycyjne - komputer   | 5 000,00 zł          | 4 926,88 zł          | 98,54%        |
| <b>853</b> |       |     |   | <b>Pozostałe zadania w zakresie polityki społecznej</b>                                     | <b>50 000,00 zł</b>  | <b>42 153,21 zł</b>  | <b>84,31%</b> |
|            | 85395 |     |   | Pozostała działalność   | 50 000,00 zł         | 42 153,21 zł         | 84,31%        |
|            |       | 605 | 9 | Wydatki inwestycyjne jednostek budżetowych  | 50 000,00 zł         | 42 153,21 zł         | 84,31%        |
|            |       |     |   | Modernizacja GOPS projekt Rozwoju Usług Społecznych   | 50 000,00 zł         | 42 153,21 zł         | 84,31%        |
| <b>900</b> |       |     |   | <b>Gospodarka komunalna i ochrona środowiska</b>  | <b>269 310,00 zł</b> | <b>70 107,80 zł</b>  | <b>26,03%</b> |
|            | 90002 |     |   | Gospodarka odpadami komunalnymi   | 209 000,00 zł        | 30 270,80 zł         | 14,48%        |
|            |       | 605 | 0 | Wydatki inwestycyjne jednostek budżetowych  | 209 000,00 zł        | 30 270,80 zł         | 14,48%        |
|            |       |     |   | Modernizacja PSZOK dok tech wyk I etap  | 209 000,00 zł        | 30 270,80 zł         | 14,48%        |
|            | 90005 |     |   | Ochrona powietrza atmosferycznego i klimatu   | 4 810,00 zł          | 4 810,00 zł          | 100,00%       |
|            |       | 606 | 0 | Wydatki na zakupy inwestycyjne jednostek budżetowych  | 4 810,00 zł          | 4 810,00 zł          | 100,00%       |
|            |       |     |   | Zakup inwestycyjny - laptop program Czyste Powietrze WFOŚiGW                                | 4 810,00 zł          | 4 810,00 zł          | 100,00%       |
|            | 90015 |     |   | Oświetlenie ulic, placów i dróg   | 21 000,00 zł         | 21 000,00 zł         | 100,00%       |
|            |       | 605 | 0 | Wydatki inwestycyjne jednostek budżetowych  | 21 000,00 zł         | 21 000,00 zł         | 100,00%       |
|            |       |     |   | Montaż kondensatorów oświetlenia, modernizacja oświetlenia ulicznego                        | 21 000,00 zł         | 21 000,00 zł         | 100,00%       |
|            | 90019 |     |   | Wpływy i wydatki związane z gromadzeniem środków z opłat i kar za korzystanie ze środowiska | 9 500,00 zł          | 9 500,00 zł          | 100,00%       |
|            |       | 606 | 0 | Wydatki na zakupy inwestycyjne jednostek budżetowych  | 9 500,00 zł          | 9 500,00 zł          | 100,00%       |
|            |       |     |   | Zakup inwestycyjny rębak UG ochrona środowiska  | 9 500,00 zł          | 9 500,00 zł          | 100,00%       |
|            | 90095 |     |   | Pozostała działalność   | 25 000,00 zł         | 4 527,00 zł          | 18,11%        |
|            |       | 606 | 0 | Wydatki na zakupy inwestycyjne jednostek budżetowych  | 25 000,00 zł         | 4 527,00 zł          | 18,11%        |
|            |       |     |   | Zakup inwestycyjne UG wydział gospodarki (zagęszczarka)                                     | 25 000,00 zł         | 4 527,00 zł          | 18,11%        |
| <b>921</b> |       |     |   | <b>Kultura i ochrona dziedzictwa narodowego</b>   | <b>20 000,00 zł</b>  | <b>0,00 zł</b>       | <b>0,00%</b>  |
|            | 92195 |     |   | Pozostała działalność   | 20 000,00 zł         | 0,00 zł              | 0,00%         |
|            |       | 605 | 0 | Wydatki inwestycyjne jednostek budżetowych  | 20 000,00 zł         | 0,00 zł              | 0,00%         |
|            |       |     |   | Dokumentacja modernizacja budynków kultury  | 20 000,00 zł         | 0,00 zł              | 0,00%         |

|  |  |  |  |              |                         |                         |               |
|--|--|--|--|--------------|-------------------------|-------------------------|---------------|
|  |  |  |  | <b>Razem</b> | <b>21 022 440,44 zł</b> | <b>11 938 070,05 zł</b> | <b>56,79%</b> |
|--|--|--|--|--------------|-------------------------|-------------------------|---------------|

#### **2.4. Przychody i rozchody**

W roku 2023 gmina osiągnęła przychody budżetu w łącznej wysokości 3.967.077,59 zł w tym: 3.967.077,59 zł z tytułu wolnych środków, o których mowa w art. 217 ust. 2 pkt 6 ustawy o finansach publicznych.

Rozchody budżetu gminy wyniosły 1.690.000,00 zł i dotyczyły spłat rat kapitałowych kredytów, pożyczek oraz wykupu papierów wartościowych.

#### **2.5. Poziom zadłużenia i jego obsługa**

Podstawowym celem polityki długu jest zaspokajanie potrzeb pożyczkowych Gminy oraz minimalizowanie kosztów obsługi zadłużenia. Zaciąganie pożyczek, kredytów jest niezbędne do sfinansowania zamierzeń rozwojowych ujętych w przedsięwzięciach Wieloletniej Prognozy Finansowej. Wysokość zadłużenia jest planowana na bezpiecznym poziomie. W porównaniu stanów: na dzień 31.12.2022 roku i 31.12.2023 roku dług zmniejszył się o 1.690.000,00 zł i wynosi 7.200.000,00 zł tj. 18,98% wykonanych dochodów bieżących gminy.

#### **2.6. Finansowanie oświaty w 2023 roku**

| <b>Oświata i wychowanie</b>   | <b>Dochody</b> | <b>Koszty</b> |
|---|----------------|---------------|
| Subwencja oświatowa   | 12 360 518,00  |               |
| Programy rządowe, dotacje celowe, wychowanie przedszkolne, opłaty za wyżywienie i opiekę przedszkolną | 1 131 992,90   |               |
| Funkcjonowanie szkół  |                | 16 232 892,53 |
| <b>Razem:</b>   | 13 492 510,90  | 16 232 892,53 |
| <b>Środki własne gminy</b>  | 2 740 381,63   |               |

### **3. FUNDUSZ SOŁECKI**

W 2019 r. Rada Gminy Sulęczyno uchwałą nr VII/50/2019 z dnia 26 marca 2019 roku wyraziła zgodę na wyodrębnienie w budżecie gminy środków stanowiących fundusz sołecki.

Sołectwa co roku do 30 września uchwalają podział funduszu sołeckiego na rok następny. Zgodnie z ustawą, środki funduszu przeznacza się na realizację przedsięwzięć, które zgłoszone we wniosku, są zadaniami własnymi gminy, służą poprawie warunków życia mieszkańców i są zgodne ze strategią rozwoju gminy. Środki funduszu mogą być przeznaczone na pokrycie wydatków na działania zmierzające do usunięcia skutków klęski żywiołowej w rozumieniu ustawy z dnia 18 kwietnia 2002r. o stanie klęski żywiołowej.

#### **Wysokość planowanego funduszu sołeckiego na 2023 rok**

| <b>l.p.</b>  | <b>Sołectwo</b>   | <b>Liczba mieszkańców na dzień 30.06.2023 r.</b> | <b>Wysokość funduszu Planowana w zł</b> | <b>Wysokość funduszu Wykonana w zł</b> |
|--------------|---|--|---|--|
| 1.           | Sulęczyno   | 1 707  | 69 952,20                               | 69 952,20                              |
| 2.           | Decyzją mieszkańców pozostałych sołectw wysokość funduszu sołectkiego im przydzielona została przekazana na wspólne przedsięwzięcie budowy przedszkola w Sulęczynie | 3 924  | 339 268,04                              | 0,00                                   |
| <b>Razem</b> |   | 5 631  | 409 220,24                              | 69 952,20                              |

#### **4. WYDATKI MAJATKOWE – INWESTYCYJNE GMINY W 2023 r.**

**Poniżej przestawię część inwestycji wykazanych z tabeli powyżej dotyczącej wydatków majątkowych Gminy w 2023r.**

**Przebudowa sieci dróg w Sulęczynie:** ul. Nauczycielskiej i ul. Wiosennej, ul. Grzybowej, ul. Gwiazdnej w Sulęczynie, ul. Słonecznej i ul. Letniej.

Koszt inwestycji: 4.993.860,15 zł

Dofinansowanie z Funduszu Inwestycji Strategicznych Polski Ład

Poziom dofinansowania: 98%



## **Budowa Przedszkola Samorządowego w Sulęczynie**

Wartość inwestycji wynosi: 11.161.434,14 zł

Dofinansowanie z Programu Polski Ład

Poziom dofinansowania: 85%

Wykonanie etap I inwestycji obejmuje wykonanie stanu surowego budynku wraz instalacjami wewnętrznymi bez tzw. białego montażu.

Budynek przedszkola posiadać będzie dwie kondygnacje nadziemne i będzie częściowo podpiwniczony.

W budynku zaprojektowano 4 sale edukacyjne na parterze oraz 5 sal edukacyjnych na I piętrze, a także niezbędne pomieszczenia towarzyszące projektowanej inwestycji.

W piwnicy zaprojektowano komunikację, pomieszczenie magazynowe i pomieszczenie węzła technicznego.

Na parterze budynku zaprojektowano 4 sale edukacyjne wraz z częścią sanitarną i pomieszczeniami pomocniczymi, salę rekreacyjną, szatnię, pomieszczenia biurowe, zaplecze kuchenne służące wydawaniu gotowych posiłków, węzeł sanitarny, komunikację z dwiema klatkami schodowymi oraz łącznik umożliwiający komunikację z istniejącym budynkiem szkoły.

Na piętrze budynku zaprojektowano 5 sal edukacyjnych wraz z częścią sanitarną i pomieszczeniami pomocniczymi, świetlicę, pomieszczenia biurowe, węzeł sanitarny, komunikację i dwie klatki schodowe.





Na II etap budowy przedszkola w Sulęczynie pozyskano dofinansowanie z Programu Polski Ład Program Inwestycji Strategicznych (Edycja PGR) w kwocie 2.499.000,00 zł.

Natomiast na III etap budowy przedszkola w Sulęczynie pozyskano dofinansowanie z Programu Polski Ład Program Inwestycji Strategicznych (Edycja 8) w kwocie 7.544.000,00 zł.

***Nazwa zadania: Dostawa i montaż instalacji fotowoltaicznych w obiektach szkolnych Gminy Sulęczyno***

W roku 2023 Gmina Sulęczyno uzyskała dofinansowanie z środków Wojewódzkiego Funduszu Ochrony Środowiska Gospodarki Wodnej w Gdańsku w formie **dotacji w wysokości 104.841,00 zł**, co stanowiło 90% kosztów kwalifikowanych zgodnie z umową nr **WFOŚ/D/III-37/9722/2023 z dnia 08.12.2023 r. Koszt kwalifikowany zadania wyniósł: 116.490,00 zł.**

Przedmiotem zadania było wykonanie instalacji fotowoltaicznej on-grid o mocy 20 kWp dla szkoły podstawowej w Sulęczynie (ul. Żeromskiego 16) i o mocy 20 kWp szkoły podstawowej w Podjazach (Podjazzy 16).

Instalacje fotowoltaiczne zamontowano w następujących lokalizacjach:

a) 83-320 Sulęczyno ul. Żeromskiego 16, dz. nr 324/3,323/1

b) 83-320 Podjazzy 16, dz. nr 368, 369.

Dla każdego obiektu wykonano się system instalacji fotowoltaicznej składający się z 40 szt. paneli fotowoltaicznych o mocy 500W, ustawionych pod kątem ok. 25-30° w kierunku południowym. Panele fotowoltaiczne umieszczono na gruncie na konstrukcji wsporczej wbijanej, podwyższonej.

Instalacje fotowoltaiczne będą produkować energię na cele częściowego pokrycia zapotrzebowania obiektu na energię elektryczną. W instalacji nie planuje się możliwości



magazynowania energii elektrycznej. Instalacja została podłączona do rozdzielni elektrycznej obiektu. W instalacji fotowoltaicznej zastosowano inwerter Solplanet 20kW, ASW20K-LT-G2.

Docelowo zakładana produkcja energii wynosić będzie 20 tys. kW rocznie dla każdego obiektu.

Poprzez wykonanie zadania osiągnięto efekt ekologiczny którym jest :uniknięcie emisji CO2 o 28,320 Mg/rok.





Zakupiono sprzęt gastronomiczny do kuchni i stołówki w szkole podstawowej w Sulęczynie. Na realizację tego zadania pozyskano dofinansowanie z rządowego programu Posiłek w szkole i w domu – moduł 3 na poziomie 80% za pośrednictwem Wojewody Pomorskiego.

Wartość zadania wyniosła: 70.602,37 zł.

Zawarto umowę na zadanie polegające na przebudowie drogi dla pieszych (budowę chodników) na ul. Abrahama, ul. Sobótki i ul. Stołemów w Sulęczynie wraz z przebudową schodów przy cmentarzu.

Pozyskano dofinansowanie z Rządowego Funduszu Rozwoju Dróg – Poprawa Bezpieczeństwa dla Niechronionych Uczestników Ruchu Drogowego w wysokości 464.325,00 zł, co stanowi około 39% kosztów inwestycji.

## **5. MIESZKAŃCY GMINY**

**Statystyki Urzędu Stanu Cywilnego na dzień 31.12.2023**

| <b>Wyszczególnienie</b>   | <b>Ilość</b> |
|---------------------------|--------------|
| Liczba urodzeń w 2023 r.: |              |
| - dziewczynki             | 29           |
|                           | 44           |

|   |    |
|---|----|
| - chłopcy   |    |
| Zawarte małżeństwa w tym:   | 68 |
| - konkordatowe  | 33 |
| - cywilne   | 33 |
| - zagraniczne ( transkrypcja )  | 2  |
| Liczba zgonów mieszkańców Gminy   | 44 |
| Ilość par małżeńskich odznaczonych medalami za długoletnie pożycie małżeńskie | 9  |
| Ilość wyroków rozwodowych wpisanych do ksiąg małżeństw                        | 8  |

Zgodnie z danymi Ewidencji Ludności w Gminie Sulęcyno wg stan na 31.12.2023r. było zameldowanych 5697 osób na pobyt stały oraz 59 osób na pobyt czasowy.

| Wiek w latach   | Kobiety           | Mężczyźni         |
|-----------------|-------------------|-------------------|
| 0-5             | 221               | 266               |
| 6-15            | 425+3 czasowo     | 461               |
| 16-18           | 113 + 2 czasowo   | 107               |
| 19-60/65        | 1491 + 15 czasowo | 1722+13 czasowo   |
| Powyżej 60 / 65 | 565 + 17 czasowo  | 326 + 9 czasowo   |
| <b>Ogółem</b>   | 2815 + 37 czasowo | 2882 + 22 czasowo |

## **6. LOKALNY RYNEK PRACY**

Z na dzień 31.12.2023 r. roku zawartych w Centralnej Ewidencji i Informacji o Działalności Gospodarczej (CEiDG) prowadzonej przez Ministra Rozwoju, Pracy i Technologii wynika, że :

| Status wpisu   | Ilość wpisów dla głównego miejsca wykonania działalności |
|--|--|
| Aktywny  | 256  |
| Działalność prowadzona wyłącznie w formie spółki/ spółek cywilnych | 9  |

|                            |            |
|----------------------------|------------|
| Nie rozpoczął działalności | 3          |
| Wykreślony                 | 267        |
| Zawieszony                 | 65         |
| <b>SUMA</b>                | <b>600</b> |

| Status wpisu   | Ilość wpisów dla miejsca zamieszkania przedsiębiorcy |
|--|--|
| Aktywny  | 321  |
| Działalność prowadzona wyłącznie w formie spółki/ spółek cywilnych | 13   |
| Nie rozpoczął działalności   | 2  |
| Oczekuje na rozpoczęcie działalności                               | 1  |
| Wykreślony   | 304  |
| Zawieszony   | 78   |
| <b>SUMA</b>  | <b>719</b>   |

Około 90% zarejestrowanych w Sulęczynie firm prowadzonych jest przez osoby fizyczne na podstawie wpisu dokonanego w Centralnej Ewidencji i Informacji o Działalności Gospodarczej. Najwięcej podmiotów gospodarczych działa w branży budowlanej, sekcji handlu hurtowego i detalicznego, naprawy i sprzedaży pojazdów samochodowych, transportu drogowego jak również różnego rodzaju działalności usługowej w tym również związanej z zagospodarowaniem terenów zielonych.

## **7. OŚWIATA I WYCHOWANIE**

Zadania oświatowe Gminy wynikają z przepisów;

1. Ustawy z dnia 8 marca 1990 r. o samorządzie gminnym
2. Ustawy z dnia 7 września 1991 r. o systemie oświaty
3. Ustawy z dnia 26 stycznia 1982 r. – Karta nauczyciela
4. Ustawy z dnia 27.10.2017 - o finansowaniu zadań oświatowych
5. Ustawy z dnia 14.12.2016 r. – prawo oświatowe oraz przepisów wykonawczych do tych ustaw.

W ustawie Prawo oświatowe ustawodawca określił, że do zadań gminy należy m.in.:

- 1) Zakładanie i prowadzenie publicznych przedszkoli i szkół podstawowych,
- 2) Zabezpieczenie bazy lokalowej i sprawności technicznej obiektów oświatowych oraz środków rzeczowych i finansowych dla ich działalności,
- 3) Zabezpieczenie kadry pracowniczej, w tym administracyjno-obługowej.

W ustawie Karta Nauczyciela wśród zadań gminy wymieniono m. in. Następujące zadania:

- 1) Zapewnienie średniego wynagrodzenia nauczycieli na poszczególnych stopniach awansu zawodowego,
- 2) Zapewnienie podstawowych warunków do realizacji przez nauczycieli zadań dydaktycznych, wychowawczych i opiekuńczych,
- 3) Zapewnienie środków na doskonalenie zawodowe nauczycieli.

Ponadto na gminy nałożony został obowiązek:

- 1) Kontroli spełniania przez uczniów obowiązku szkolnego i obowiązku nauki,
- 2) Realizacji zadań wspierających uczniów w nauce,
- 3) Zapewnienie warunków umożliwiających stosowania specjalnej organizacji nauki i metod pracy dla dzieci i młodzieży objętych kształceniem specjalnym,
- 4) Zapewnienie bezpiecznych i higienicznych warunków pracy i nauki,
- 5) Dbalości o bazę lokalową i dydaktyczną przedszkoli i szkół podstawowych,
- 6) Wypłat świadczeń socjalnych rodzinom znajdującym się w trudnej sytuacji materialnej,
- 7) Dofinansowanie pracodawcom kosztów kształcenia młodocianych pracowników,
- 8) Zapewnienie dowozu uczniów,
- 9) Wykonania zadań związanych z postępowaniem kwalifikacyjnym dla nauczycieli ubiegających się o stopień nauczyciela mianowanego,
- 10) Organizacji konkursów na stanowiska dyrektorów przedszkoli i szkół podstawowych.

Jak wynika z powyższego na jednostkach samorządu terytorialnego spoczywa ogrom zadań związanych z funkcjonowaniem edukacji na ich terenie.

W roku 2023 Gmina Sulęczyńno prowadziła następujące placówki oświatowe:

- Szkoła Podstawowa im. Antoniego Abrahama w Sulęczyńnie, ul. Szkolna 2
- Szkoła Podstawowa im. Jana Pawła II w Mściszewicach, ul. Szkolna 5
- Szkoła Podstawowa im. Danuty Siedzikówny ps. „Inka” w Podjazach
- Szkoła Podstawowa im. Jana Tryby w Węśiorach, ul. Kartuska 1
- Szkoła Podstawowa w Borku Kamiennym, Borek Kamienny 73
- Przedszkole Samorządowe w Sulęczyńnie, ul. Kaszubska 22
- Przedszkole samorządowe w Mściszewicach, ul. Szkolna 5
- Przedszkole samorządowe w Węśiorach, ul. Kartuska 1

Wychowanie przedszkolne realizowane jest również w systemie opieki 5-godzinnej przez:

Oddział Przedszkolny przy Szkole Podstawowej w Sulęczyńnie

Oddział Przedszkolny przy Szkole Podstawowej w Podjazach

Oddział przedszkolny przy Szkole podstawowej w Borku Kamiennym

**Liczba oddziałów w roku szkolnym 2022/2023 i 2023/2024.**

| Nazwa szkoły/placówki  | Rok szkolny 2022/2023 |              |                      | Rok szkolny 2023/2024 |             |                     |
|--|-----------------------|--------------|----------------------|-----------------------|-------------|---------------------|
|  | L. dzieci             | L. oddziałów | L. dzieci na oddział | L.dzieci              | L.oddziałów | L.dzieci na oddział |
| Szkoła Podstawowa w Sulęczynie                                 | 240                   | 13           | 18,46                | 228                   | 14          | 16,29               |
| Szkoła Podstawowa w Mściszewicach                              | 149                   | 8            | 18,63                | 145                   | 8           | 18,13               |
| Szkoła podstawowa w Podjazach                                  | 56                    | 7            | 7,00                 | 56                    | 7           | 8,00                |
| Szkoła Podstawowa w Węsiorach                                  | 77                    | 7            | 11,00                | 68                    | 7           | 9,71                |
| Szkoła Podstawowa w Borku Kamiennym                            | 68                    | 8            | 8,50                 | 69                    | 8           | 8,63                |
| Przedszkole Samorządowe w Sulęczynie                           | 89                    | 4            | 22,25                | 88                    | 4           | 22,00               |
| Przedszkole Samorządowe w Mściszewicach                        | 79                    | 4            | 19,75                | 88                    | 4           | 22,00               |
| Przedszkole Samorządowe w Węsiorach                            | 46                    | 3            | 15,33                | 48                    | 3           | 16,00               |
| Oddział przedszkolny przy Szkole Podstawowej w Sulęczynie      | 14                    | 1            | 14,00                | 17                    | 1           | 17,00               |
| Oddział przedszkolny przy Szkole Podstawowej w Podjazach       | 19                    | 2            | 9,50                 | 30                    | 2           | 15,00               |
| Oddział Przedszkolny przy Szkole Podstawowej w Borku Kamiennym | 44                    | 2            | 22                   | 46                    | 2           | 23,00               |
| <b>Razem:</b>  | 881                   | 59           | X                    | 883                   | 60          | X                   |

**Liczba pracowników w placówkach oświatowych.**

| Nazwa Szkoły/Placówki | Rok szkolny |           |
|-----------------------|-------------|-----------|
|                       | 2022/2023   | 2023/2024 |
|                       |             |           |

|                                      | Liczba nauczycieli | Liczba pracowników niepedagogicznych | Liczba nauczycieli | Liczba pracowników niepedagogicznych |
|--------------------------------------|--------------------|--------------------------------------|--------------------|--------------------------------------|
| Szkoła Podstawowa w Sulęczynie       | 31                 | 13                                   | 34                 | 13                                   |
| Zespół Szkół w Mściszewicach         | 26                 | 12                                   | 26                 | 12                                   |
| Szkoła Podstawowa w Podjazach        | 20                 | 3                                    | 23                 | 3                                    |
| Szkoła Podstawowa w Węsiarach        | 21                 | 5                                    | 21                 | 5                                    |
| Szkoła Podstawowa w Borku Kamiennym  | 17                 | 3                                    | 18                 | 3                                    |
| Przedszkole Samorządowe w Sulęczynie | 8                  | 5                                    | 9                  | 6                                    |
| <b>Razem:</b>                        | 123                | 41                                   | 131                | 42                                   |

W stosunku do roku 2022 sieć przedszkoli, szkół podstawowych w Gminie w roku 2023 nie uległa zmianie. Sieć szkół podstawowych w pełni zabezpiecza aktualne potrzeby mieszkańców.

- W ramach przedsięwzięcia Ministra Edukacji Narodowej i Nauki pn. „Poznaj Polskę” pozyskano dofinansowanie dla niżej wymienionych jednostek oświatowych:
  1. Szkoła Podstawowa w Mściszewicach - 20 000,00 zł.
  2. Szkoła Podstawowa w Podjazach - 20 000,00 zł.
  3. Szkoła Podstawowa w Sulęczynie - 14 020,00 zł.

---

**Łącznie: 54 020,00 zł.**

- W ramach realizacji projektu dla uczniów klas I-III „Umiem Pływać” w roku 2023, 4 grupy 15 osobowe z trzech szkół podstawowych brały udział w zajęciach nauki pływania w Kaszubskim Centrum Sportowo- Rekreacyjnym w Kościerzynie.
- Za szczególne osiągnięcia w nauce 22 uczniów otrzymało stypendia naukowe na łączną kwotę 9 900,00 zł.
- W ramach projektu „Laptop dla ucznia” - 68 uczniów klas IV otrzymało laptopy
- W ramach programu „Laptop dla nauczyciela” - 74 nauczycieli otrzymało bony na zakup laptopa.

## **8. POMOC SPOŁECZNA**

Obowiązek wykonywania zadań pomocy społecznej spoczywa na organach jednostek samorządu terytorialnego oraz na administracji rządowej w zakresie ustalonym ustawami. Do

zaspokojenia niezbędnych potrzeb życiowych osobom i rodzinom powołany został Gminny Ośrodek Pomocy Społecznej, które realizuje zadania zlecone gminie i zadania własne gminy w zakresie pomocy społecznej.

Gminny Ośrodek Pomocy Społecznej w Sulęczynie jest samodzielną jednostką organizacyjną gminy Sulęczyno powołaną do realizacji zadań z zakresu pomocy społecznej, podległą Wójtowi Gminy Sulęczyno.

W roku 2023 zawarto 5 kontraktów socjalnych.

W sprawach dotyczących występowania problemu nadużywania alkoholu współpracujemy również z Gminną Komisją Rozwiązywania Problemów Alkoholowych.

Funkcjonuje także stała współpraca z Powiatowym Urzędem Pracy w Kartuzach w zakresie monitorowania i rozwiązywania problemu bezrobocia wśród mieszkańców gminy Sulęczyno. Od 2012 roku, w związku z porozumieniem zawartym z Powiatowym Urzędem Pracy w Kartuzach pracownicy mają dostęp do danych osobowych osób bezrobotnych i poszukujących pracy, znajdujących się w elektronicznej bazie danych PUP.

## **REALIZACJA ZADAŃ Z ZAKRESU POMOCY SPOŁECZNEJ**

### *Zasilek stały*

| <b>Wyszczególnienie</b>       | <b>Liczba osób</b> | <b>Liczba świadczeń</b> | <b>Kwota wypłaconych zasiłków (zł)</b> |
|-------------------------------|--------------------|-------------------------|--|
| <b>Zasiłki stałe - ogółem</b> | 19                 | <b>172</b>              | <b>108 460</b>                         |
| w tym przyznane dla osób:     |                    |                         |  |
| - samotnie gospodarujących    | 18                 | 160                     | 101 260                                |
| - pozostających w rodzinie    | 1                  | 12                      | 7 200                                  |

### *Oplacanie składek zdrowotnych od zasiłków stałych*

Osobom pobierającym zasiłek stały, które nie posiadają możliwości objęcia ubezpieczeniem zdrowotnym z innego tytułu, GOPS opłacał składkę na ubezpieczenie zdrowotne.

|  | <b>Liczba osób</b> | <b>Liczba świadczeń</b> | <b>Kwota (zł)</b> |
|--|--------------------|-------------------------|-------------------|
|  |                    |                         |                   |



|                                      |    |     |              |
|--------------------------------------|----|-----|--------------|
| <b>Oplacenie składek zdrowotnych</b> | 18 | 167 | <b>8 985</b> |
|--------------------------------------|----|-----|--------------|

*Zasilek okresowy*

| <b>Zasiłki okresowe</b> | <b>Liczba osób</b> | <b>Liczba świadczeń</b> | <b>Kwota dotacji (zł)</b> | <b>Kwota środków własnych (zł)</b> | <b>Ogółem (zł)</b> |
|-------------------------|--------------------|-------------------------|---------------------------|------------------------------------|--------------------|
| Ogółem                  | 12                 | 43                      | 20 518                    | 0                                  | 20 518             |

*Zasilek celowy oraz zasiłek celowy z tyt. zdarzenia losowego*

Zasadniczą formą zasiłku celowego jest forma pieniężna. Jeżeli jednak istnieje domniemanie, że przyznany zasiłek wykorzystany będzie w sposób niezgodny z przeznaczeniem, wówczas stosowana jest zamiana tej formy na niepieniężną np. zakup żywności w sklepie, zakup i dowóz opału, zakup posiłku, odzieży itp.

Wysokość zasiłku celowego uzależniona jest od indywidualnej sytuacji rodziny i możliwości finansowych ośrodka.

*Wyplata zasiłków celowych w 2023 r*

1. Zasiłki celowe - z tej formy pomocy skorzystały 36 osób na kwotę 49 543 zł.
2. Zasiłki specjalne celowe- z tej formy pomocy skorzystało 16 osób na kwotę 10 028 zł.
3. Pobyt osób bezdomnych w schronisku - dla 4 osób na kwotę 24 706 zł.
4. Pobyt w Domu Pomocy Społecznej – dla 5 osób na kwotę 260 851 zł.

**Udzielona pomoc w ramach programu „Posiłek w szkole i w domu na lata 2019-2023”  
w 2023 r.**

| L.p. | Wyszczególnienie  | Ogółem     | Kwota dotacji (zł) | Środki własne (zł) | Kwota ogółem (zł) |
|------|---|------------|--------------------|--------------------|-------------------|
|      | <b>Ogółem:</b>  | <b>159</b> | <b>41 000</b>      | <b>10 250</b>      | <b>51 250</b>     |
| 1    | Liczba dzieci korzystających z dożywiania   | 87         | x                  | x                  | x                 |
| 2    | Liczba osób, którym przyznano decyzją zasiłek celowy - zakup żywności do sporządzenia posiłków. | 72         | x                  | x                  | x                 |
| 3    | Koszt dowozu obiadów  | 0          | 0                  | 0                  | 0                 |

**Wypłata dodatków mieszkaniowych oraz dodatków energetycznych w roku 2023**

| Wyszczególnienie     | Liczba rodzin | Liczba świadczeń | Środki własne (zł) | Kwota dotacji (zł) |
|----------------------|---------------|------------------|--------------------|--------------------|
| Dodatki mieszkaniowe | 8             | 79               | 45 098             | 0                  |
| Dodatki energetyczne | 0             | 0                | 0                  | 0                  |

Dodatki mieszkaniowe jak również dodatek energetyczny wypłacane są na podstawie złożonego wniosku i wydanej decyzji.

**Świadczenia rodzinne w 2023 roku**

| L. p.     | Wyszczególnienie  | Liczba świadczeń | Kwota wypłaconych świadczeń (zł) |
|-----------|---|------------------|----------------------------------|
| <b>1.</b> | <b>Zasiłek rodzinny z tego na dziecko w wieku:</b>                | <b>14745</b>     | <b>1 633 721</b>                 |
| 1.1       | do ukończenia 5. roku życia                                       | 1935             | 180 542                          |
| 1.2       | powyżej 5. roku życia do ukończenia 18 roku życia                 | 6075             | 214 385                          |
| 1.3       | powyżej 18. roku życia do ukończenia 21 roku życia                | 464              | 59 602                           |
| 1.4       | powyżej 21. roku życia do ukończenia 24 roku życia                | 270              | 2                                |
| <b>2.</b> | <b>Dodatki do zasiłków rodzinnych w tym z tytułu:</b>             | <b>6178</b>      | <b>658 346</b>                   |
| 2.1       | Urodzenia dziecka   | 41               | 28 728                           |
| 2.2       | Opieki nad dzieckiem w okresie korzystania z urlopu wychowawczego | 376              | 144 997                          |
| 2.3       | Samotnego wychowywania  | 200              | 37 562                           |

|           |  |              |                  |
|-----------|--|--------------|------------------|
| 2.4       | Kształcenia i rehabilitacji dziecka niepełnosprawnego z tego na dziecko w wieku: | 798          | 83 459           |
| 2.4.1     | do 5. roku życia   | 139          | 11 829           |
| 2.4.2     | powyżej 5. roku życia  | 659          | 71 631           |
| 2.5       | Rozpoczęcia roku szkolnego   | 957          | 50 210           |
| 2.6       | Podjęcie przez dziecko nauki w szkole poza miejscem zamieszkania z tego:         | 1506         | 100 257          |
| 2.6.1     | zamieszkaniem, w miejscowości, w której znajduje się szkoła                      | 1455         | 5 763            |
| 2.6.2     | dojazdem do miejscowości, w której znajduje się szkoła                           | 51           | 94 494           |
| 2.7       | Wychowywanie dziecka w rodzinie wielodzietnej                                    | 2300         | 213 133          |
| <b>3.</b> | <b>Jednorazowa zapomoga z tytułu urodzenia dziecka</b>                           | <b>58</b>    | <b>58 000</b>    |
| <b>4.</b> | <b>Zasiłki pielęgnacyjne</b>   | <b>2843</b>  | <b>613 633</b>   |
| <b>5.</b> | <b>Świadczenia rodzicielskie</b>   | <b>150</b>   | <b>139 127</b>   |
| <b>6.</b> | <b>Jednorazowe świadczenie „za życiem”</b>                                       | <b>5</b>     | <b>20 000</b>    |
|           | <b>Ogółem</b>  | <b>23979</b> | <b>3 122 827</b> |

*Świadczenia opiekuńcze w 2023 r.*

| L.p. | Wyszczególnienie             | Liczba świadczeń | Kwota wypłaconych świadczeń (zł) |
|------|------------------------------|------------------|----------------------------------|
| 1    | Specjalny zasiłek opiekuńczy | 199              | 120 770                          |
| 2    | Świadczenia pielęgnacyjne    | 638              | 1 522 246                        |
|      | <b>Ogółem</b>                | <b>837</b>       | <b>1 643 016</b>                 |

*Składki na ubezpieczenie społeczne od powyżej wypłacanych świadczeń opiekuńczych w 2023r.*

| L. p | Oplata składek emerytalno-rentowych | Liczba świadczeń | Kwota wypłaconych świadczeń (zł) |
|------|-------------------------------------|------------------|----------------------------------|
|------|-------------------------------------|------------------|----------------------------------|

|               |   |            |                |
|---------------|---|------------|----------------|
| 1.            | składki na ubezpieczenie emerytalno- rentowe opłacane za osoby pobierające świadczenie pielęgnacyjne    | 466        | 238 715        |
| 2.            | składki na ubezpieczenie emerytalno- rentowe opłacane za osoby pobierające specjalny zasiłek opiekuńczy | 124        | 19 131         |
| <b>Ogółem</b> |   | <b>590</b> | <b>257 846</b> |

***Składki na ubezpieczenie zdrowotne od powyżej wypłacanych świadczeń opiekuńczych w 2023r.***

| <b>L. p</b>   | <b>Opłata składek zdrowotnych</b>   | <b>Liczba świadczeń</b> | <b>Kwota wypłaconych świadczeń (zł)</b> |
|---------------|---|-------------------------|---|
| 1.            | składki na ubezpieczenie zdrowotne opłacane za osoby pobierające świadczenie pielęgnacyjne    | 296                     | 65 481                                  |
| 2.            | składki na ubezpieczenie zdrowotne opłacane za osoby pobierające specjalny zasiłek opiekuńczy | 97                      | 5 320                                   |
| <b>Ogółem</b> |   | <b>393</b>              | <b>70 801</b>                           |

***Fundusz Alimentacyjny***

Prawo do świadczeń z funduszu alimentacyjnego przysługuje, jeżeli dochód rodziny w przeliczeniu na osobę nie przekracza kwoty 1200 zł. Świadczenia z funduszu przysługują w wysokości bieżąco ustalonych alimentów, jednak nie więcej niż 500 zł miesięcznie na każde dziecko.

| <b>L. p.</b> | <b>Wyszczególnienie</b>                | <b>Liczba świadczeń</b> | <b>Kwota wypłaconych świadczeń (zł)</b> |
|--------------|--|-------------------------|---|
| 1            | świadczenia z funduszu alimentacyjnego | 233                     | <b>92 494</b>                           |

Ogółem w roku 2023 w sprawach dotyczących świadczeń rodzinnych i funduszu alimentacyjnego wydano 878 decyzji.

***Realizacja ustawy o Karcie Dużej Rodziny***

Karta Dużej Rodziny przysługuje rodzinom z przynajmniej trójką dzieci, niezależnie od dochodu. Karta jest wydawana bezpłatnie, każdemu członkowi rodziny. Jej posiadacze mogą korzystać z katalogu oferty kulturalnej, rekreacyjnej czy transportowej na terenie całego kraju. Dzięki Karcie osoby z rodzin wielodzietnych mogą korzystać m.in. z ustawowych zniżek na przejazdy kolejowe, zniżek w opłatach paszportowych, darmowych wstępów do

parków narodowych. Karta wydawana jest na wniosek rodziny. **W 2023 roku wydano 242 KDR.** Na ten cel wydatkowano **1419 zł.**

Ogółem z GOPS Sulęcyno w 2023 r wydatkowano kwotę 6 593 206 zł.

Gminny Ośrodek Pomocy Społecznej w 2023 roku świadczył usługi w formie specjalistycznych usług opiekuńczych w zakresie rehabilitacji i logopedii, pedagogiczne.

Z tej formy pomocy skorzystało 10 dzieci na kwotę 146 196 zł.

Świadczone były również usługi opiekuńcze dla osób starszych. W 2023 r. z tej formy pomocy skorzystało 12 osób na kwotę 33 939 zł. Usługi opiekuńcze świadczone są w domu podopiecznego.

### ***Stypendia socjalne***

Pomoc materialną dla uczniów w formie stypendium przyznaje się na wniosek. W 2023 r. z tej formy pomocy **skorzystało 141 uczniów na kwotę 15 034 zł.**

### **Wsparcie rodziny, przeciwdziałanie przemocy i uzależnieniom**

#### ***Zadania w zakresie przeciwdziałania przemocy w rodzinie***

W roku 2023 doszło do zmian przepisów ustawy o przeciwdziałaniu przemocy, ponieważ z dniem 22 czerwca 2023r., weszły w życie przepisy ustawy z 9 marca 2023r., o zmianie ustawy o przeciwdziałaniu przemocy w rodzinie oraz niektórych innych ustaw.

W Gminie Sulęcyno od października 2023r. Gminny Zespół Interdyscyplinarny rozpoczął prace na nowych przepisach, w tym celu rada gminy określiła w drodze uchwały (Uchwała Nr LXIII/415/2023 Rady Gminy Sulęcyno z dnia 3 sierpień 2023r.), tryb i sposób powoływania oraz odwoływania członków zespołu interdyscyplinarnego. Następnie Wójt Gminy Sulęcyno zawarł porozumienie z Jednostkami, które są zobligowane do prac w gminnym zespole interdyscyplinarnym na rzecz przeciwdziałania przemocy domowej. Gminny Zespół Interdyscyplinarny Zarządzeniem Nr 1/2023 z dnia 05 października 2023r. przyjął Regulamin, który określa szczegółowe warunki funkcjonowania Zespołu Interdyscyplinarnego w Sulęcynie oraz tryb i sposób powoływania grup diagnostyczno-pomocowych. W skład Gminnego Zespołu Interdyscyplinarnego w Sulęcynie od 05 października 2023r. wchodzi 8 osób, z tego 6 osób, które były w nim dotychczas oraz dwie nowe osoby tj. przedstawiciel Gminnej Komisji Rozwiązywania Problemów Alkoholowych w Sulęcynie i przedstawiciel Sądu Rejonowego w Kartuzach.

W 2023 roku założono 8 Niebieskich Kart A, 6 Niebieskich Kart C, 11 Niebieskich Kart D, 13 rodzin było objętych działaniami grup roboczych/diagnostyczno-pomocowej w ramach procedury NK-A, odbyło się 10 spotkań zespołu interdyscyplinarnego. Gminny Ośrodek Pomocy Społecznej w Sulęczynie, zapewniał obsługę organizacyjno-techniczną zespołowi interdyscyplinarnemu ds. przeciwdziałania przemocy w rodzinie.

### ***Realizacja zadań wynikających z ustawy o wspieraniu rodziny i systemie pieczy zastępczej***

W 2023 roku Gminny Ośrodek Pomocy Społecznej w Sulęczynie realizował "Gminny Program Wspierania Rodziny w Gminie Sulęczyno na lata 2021-2023", w dniu 29 listopada 2023 r. został przyjęty uchwałą Rady Gminy Sulęczyno Nr. LXVII/439/2023 nowy program Wspierania Rodziny w Gminie Sulęczyno na lata 2024-2026 obowiązujący od stycznia 2024 r. GOPS zatrudnił 1 asystenta rodziny, **który pracował z 8 rodzinami**. Koszt realizacji w 2023 r. wyniósł 23 792 zł.

W 2023 r. w różnych formach pieczy zastępczej tj. rodzinnej (rodziny zastępcze: spokrewnione, niezawodowe, zawodowe oraz rodzinne domy dziecka) lub instytucjonalnej (placówki opiekuńczo-wychowawcze, regionalne placówki opiekuńczo-terapeutyczne, interwencyjne ośrodki preadopcyjne) z terenu Gminy Sulęczyno było **umieszczonych w rodzinie zastępczej spokrewnionej 6 dzieci**- wydatkowano kwotę 29 999,89 zł.

## **9. GMINNA KOMISJA ROZWIĄZYWANIA PROBLEMÓW ALKOHOLOWYCH**

Gminna Komisja Rozwiązywania Problemów Alkoholowych w Sulęczynie działała w oparciu o ustawę z dnia 26 października 1982 roku o wychowaniu w trzeźwości i przeciwdziałaniu alkoholizmowi (t.j.Dz.U. z 2023 roku, poz.2151), ustawę z dnia 29 lipca 2005 roku o przeciwdziałaniu narkomanii (t.j.Dz.U. z 2023 r., pod.1939) oraz o Narodowy Program Zdrowia na lata 2021–2025.

Liczba zezwoleń na sprzedaż napojów alkoholowych wydanych w 2023 roku:

1.Poza miejscem sprzedaży według zawartości alkoholu:

- typu A o zawartości alkoholu do 4,5 % (oraz piwa) – 7,
- typu B o zawartości alkoholu od 4,5 % do 18 % (z wyjątkiem piwa) – 7,
- typu C o zawartości alkoholu powyżej 18 % - 7.

Razem: 21.

2.W miejscu sprzedaży według zawartości alkoholu:

- typu A o zawartości alkoholu do 4,5 % (oraz piwa) – 3,

- typu B o zawartości alkoholu od 4,5 % do 18 % (z wyjątkiem piwa) – 2,
- typu C o zawartości alkoholu powyżej 18 % - 0.

Razem: 5.

Ogółem: 26.

Gminna Komisja Rozwiązywania Problemów Alkoholowych w Sulęczynie w roku 2023 wydała ogółem 26 postanowień.

Skontrolowała 5 punktów sprzedaży napojów alkoholowych.

W 2023 roku wydano decyzji o wygaśnięciu zezwolenia na sprzedaż napojów alkoholowych, w tym: likwidacja punktu sprzedaży – 2 i zmiana rodzaju działalności punktu sprzedaży – 0.

Łączna wysokość środków finansowych uzyskanych przez gminę z tytułu rocznych opłat za korzystanie z zezwoleń na sprzedaż napojów alkoholowych oraz zezwoleń na sprzedaż napojów alkoholowych wydanych przedsiębiorcom wyniosła **106.487,36 zł**.

Na terenie gminy Sulęczyno zrealizowano następujące programy zdrowotne:

- Gminny Program Profilaktyki i Rozwiązywania Problemów Alkoholowych w Gminie Sulęczyno
- przeznaczając ze środków gminy kwotę w wysokości **99.537,36 zł**, z programu skorzystało 915 osób,
- Gminny Program Przeciwdziałania Narkomanii – przeznaczając ze środków gminy kwotę w wysokości **6.950,00 zł**, z programu skorzystało 56 osób.

#### Przeciwdziałanie alkoholizmowi

Z tzw. funduszu korkowego (środki uzyskane przez gminę z tytułu udzielonych zezwoleń na sprzedaż alkoholu) w 2023 roku sfinansowane zostały następujące wydatki ogółem w wysokości **99.537,36 zł** na:

- dwóch psychologów, tj.:

- psycholog dla osób uzależnionych i ich rodzin, które mogą nieodpłatnie korzystać z konsultacji, terapii raz w miesiącu, która przyjmuje w Niepublicznym Ośrodku Zdrowia w Sulęczynie wydatkowano kwotę w wysokości 10.500,00 zł,

- psychologa dla dzieci i dorosłych potrzebujących pomocy psychologicznej i terapeutycznej, która przyjmuje w Gminnym Ośrodku Kultury w Sulęczynie wydatkowano kwotę w wysokości 19.560,00 zł.

Ogółem: 30.060,00 zł,

- wynagrodzenie Pełnomocnika Wójta Gminy ds. Rozwiązywania Problemów Alkoholowych wydatkowano kwotę w wysokości 4.800,00 zł,

- konkursy (plastyczne, literackie, muzyczne, itd.), prace socjoterapeutyczne, teatryki, imprezy integracyjne, przewozy wydatkowano kwotę w wysokości 24.551,91 zł,

- artykuły spożywcze na „Dzień Dziecka”, „Dzień Matki”, „Mikołaja”, artykuły biurowe, drobne nagrody, puchary, książki, opał, odzież i środki czystości dla rodzin z problemem alkoholowym, wycieczki wydatkowano kwotę w wysokości 38.551,33 zł,

- szkolenie członków GKRPA w wysokości 749,00 zł,
- składki na ubezpieczenie społeczne w wysokości 825,12 zł.

Gminna Komisja Rozwiązywania Problemów Alkoholowych przeprowadziła rozmowy interwencyjno - motywacyjne z osobami nadużywającymi alkoholu.

#### Przeciwdziałanie narkomanii:

Na ten cel wydatkowano środki w wysokości **6.950,00 zł** na:

- artykuły spożywcze, biurowe, nagrody w wysokości 2.000,00 zł,
- zakup komputera w wysokości 4.950,00 zł.

## **10. POMOC PUBLICZNA**

### **Pomoc publiczna dla przedsiębiorców**

Polega w szczególności na odroczeniu terminu płatności podatku lub rozłożeniu jego płatności na raty, umorzeniu zaległości podatkowych w całości lub części.

W roku 2023 nie złożone zostały żadne wnioski o rozłożenie na raty płatności podatku od środków transportowych ani wnioski o odroczenie terminu płatności podatku od nieruchomości. Wpłynęło 5 wniosków o umorzenie podatku od nieruchomości, z czego 5 wniosków zostało rozpatrzonych pozytywnie. Umorzono należności z tytułu podatku od nieruchomości na łączną kwotę 8 454,00 zł.

### **Pomoc publiczna dla rolników**

Pomoc publiczna w rolnictwie z tytułu zwrotu podatku akcyzowego zawartego w cenie oleju napędowego wykorzystywanego do produkcji rolnej dla producentów rolnych posiadających grunty rolne na terenie Gminy Sulęczyno została udzielona na łączną kwotę 633 374,39 zł (529 wniosków).

### **Pomoc de minimis dla pracodawców**

W roku 2023 udzielono pomocy de minimis 18 pracodawcom w formie dofinansowania kosztów kształcenia młodocianych pracowników, mieszkańców Gminy Sulęczyno w celu nauki zawodu na łączną kwotę **151 295,78 zł.**

### **Usuwanie folii rolniczych**

W ramach zadania wpisującego się w program priorytetowy Narodowego Funduszu Ochrony Środowiska i Gospodarki Wodnej nr 2.6 "Racjonalne gospodarowanie odpadami i ochrona ziemi. Usuwanie folii rolniczych i innych odpadów pochodzących z działalności rolniczej" Gmina Sulęczyno wdrożyła na terenie gminy kompleksową usługę w zakresie usuwania folii rolniczych, siatki i sznurka do owijania balotów, oraz opakowań po nawozach i typu Big Bag pochodzących z działalności rolniczej na terenie gminy Sulęczyno. W miesiącu lutym br. Gmina Sulęczyno poprzez umieszczenie informacji na stronie internetowej rozpoczęła nabór wniosków o odbiór wyrobów z folii rolniczych, siatki i sznurka do owijania balotów, opakowań po



nawozach i typu BIG BAG. W ramach tej akcji do Urzędu wpłynęło 80 wniosków od rolników na łączną ilość odpadów na poziomie 42 MG. Postępowanie zakończyło się wyborem w dniu 29.09.2023r. wykonawcy w/w usługi. W związku z ustalonym terminem realizacji w/w zadania Gmina skierowała informację do 80 rolników, którzy na przełomie lutego i marca 2023r. wyrazili chęć przystąpienia do programu. Finalnie 23 rolników skorzystało z programu oddając łącznie 11,89 MG odpadów pochodzenia rolniczego. Beneficjenci ostateczni przedsięwzięcia z terenu Gminy Sulęczyo zobowiązani byli do: 1) oddzielnego składowania i sortowania odpadów na niżej wymienione grupy: - folia rolnicza; - siatki i sznurka do owijania balotów, - opakowań po nawozach i typu Big Bag 2) prawidłowego przygotowania odpadów polegającego na: - NIE wkładaniu i NIE zawijaniu do środka folii i worków oraz do Big – Bagów innych odpadów takich jak opony, sianokiszonkę, śmieci itp., - usuwaniu i wytrzeptywaniu z folii innych zanieczyszczeń, w tym dużych ilości ziemi. Rolnicy dostarczyli na swój koszt odpady w wyznaczone przez Gminę Sulęczyo miejsce i określonym terminie. Odpady pochodzenia rolniczego gromadzone były w przystosowanych do tego celu kontenerach. Odpady były ważone, przed umieszczeniem w odpowiednim pojemniku. Odpady, po wypełnieniu pojemników, zostały przekazane wyłonionemu przez Gminę podmiotowi, celem ich ostatecznego zagospodarowania, na podstawie karty przekazania odpadów. Realizacja przedsięwzięcia objętego wnioskiem przyczyniła się do osiągnięcia efektu ekologicznego. Ponadto przyczyniło się do osiągnięcia celu Programu priorytetowego tj. rozwój systemów zagospodarowania odpadów z tworzyw sztucznych z rolnictwa.

## **11. PLANOWANIE PRZESTRZENNE**

Kształtowanie i prowadzenie polityki przestrzennej na terenie gminy jest zadaniem własnym gminy (art. 3 ust.1 ustawy o planowaniu i zagospodarowaniu przestrzennym). Głównymi instrumentami tej polityki są: Studium uwarunkowań i kierunków zagospodarowania przestrzennego (akt kierownictwa wewnętrznego – nie jest prawem miejscowym) oraz miejscowe plany zagospodarowania przestrzennego (akty prawa miejscowego).

Studium uwarunkowań i kierunków zagospodarowania przestrzennego gminy to dokument własny samorządu Gminy Sulęczyo, sporządzany przez Wójta Gminy, na podstawie Ustawy o planowaniu i zagospodarowaniu przestrzennym z dnia 27 marca 2003 r. (Dz. U. z 2023 r., poz. 977 z późn. zm.). Jest to dokument sporządzany obligatoryjnie dla każdej gminy w granicach administracyjnych.

Studium zostało przyjęte uchwałą nr XXVI/213/2010 Rady Gminy Sulęczyo z dnia 14 lipca 2010 roku, zmienione fragmentarycznie uchwałą Nr XXII/181/2016 Rady Gminy Sulęczyo z dnia 16 listopada 2016 roku, Nr XXXIII/254/2017 Rady Gminy Sulęczyo z dnia 30 października 2017 roku, Zarządzeniem Zastępczym Wojewody Pomorskiego z dnia 15 maja 2018 roku, Uchwałą Nr XV/105/2019 Rady Gminy Sulęczyo z dnia 14 listopada 2019 roku, Uchwałą nr

LII/337/2022 Rady Gminy Sulęczyno z dnia 30 listopada 2022 r. oraz Uchwałą Nr LXX/457/2024 Rady Gminy Sulęczyno z dnia 22 lutego 2024 roku.

W granicach administracyjnych gminy Sulęczyno wg. stanu na dzień 31.12.2023 roku obowiązuje 76 uchwał dotyczących miejscowych planów zagospodarowania przestrzennego (mpzp), gdzie wszystkie uchwały zostały opublikowane w Dzienniku Urzędowym Województwa Pomorskiego (<http://edziennik.gdansk.uw.gov.pl>) oraz zaewidencjonowane w Systemie Informacji Przestrzennej Gminy Sulęczyno (<https://suleczyno.e.mapa.net>).

Obecnie w gminie obowiązuje kilkadziesiąt planów miejscowych, z których niektóre plany stanowią „paczki” kilku lub kilkunastu małych fragmentów gminy czy wręcz pojedynczych działek.

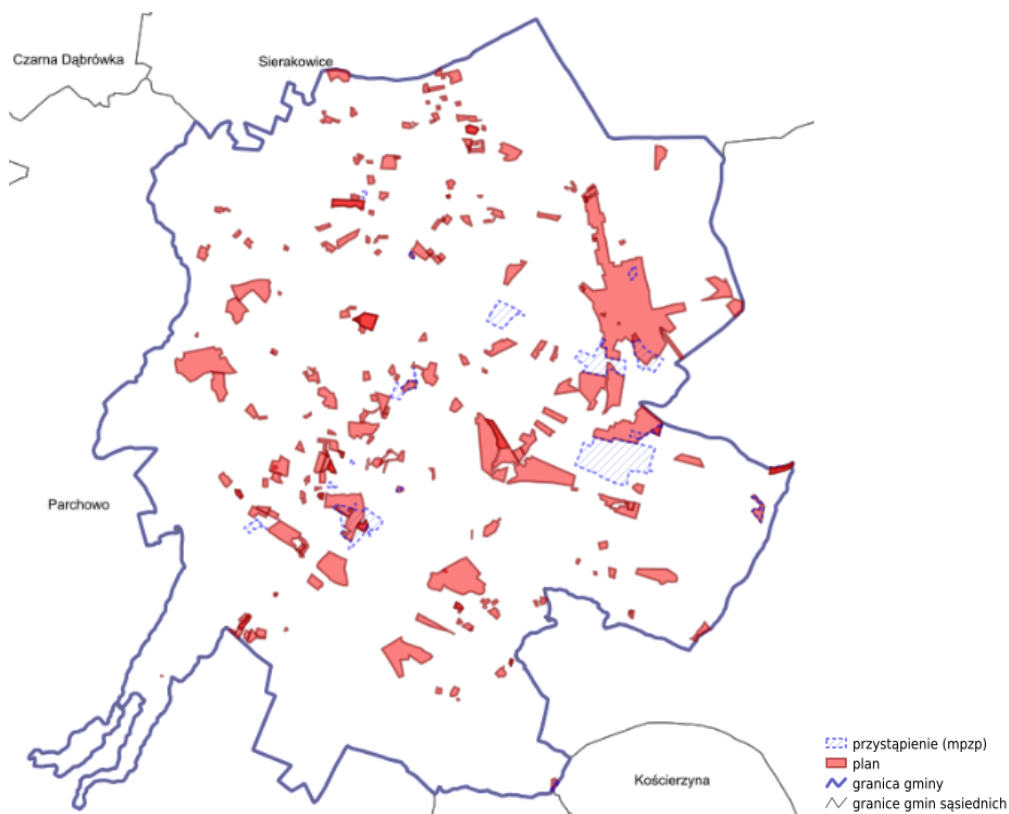

Rysunek 1 Zasięg planów na tle gminy Sulęczyno (<https://suleczyno.e-mapa.net/wykazplanow/>)

Ocena aktualności studium uwarunkowań i kierunków zagospodarowania przestrzennego oraz planów zagospodarowania przestrzennego została przyjęta Uchwałą nr LXIII/401/2023 Rady Gminy Sulęczyno z dnia 3 sierpnia 2023 r.

Analiza wielkości powierzchni obowiązujących planów miejscowych w gminie Sulęczyno wykazuje, że planami pokrytych jest około 1145,9 ha co stanowi ok. 9% powierzchni gminy, która wynosi ok. 13 127 ha.

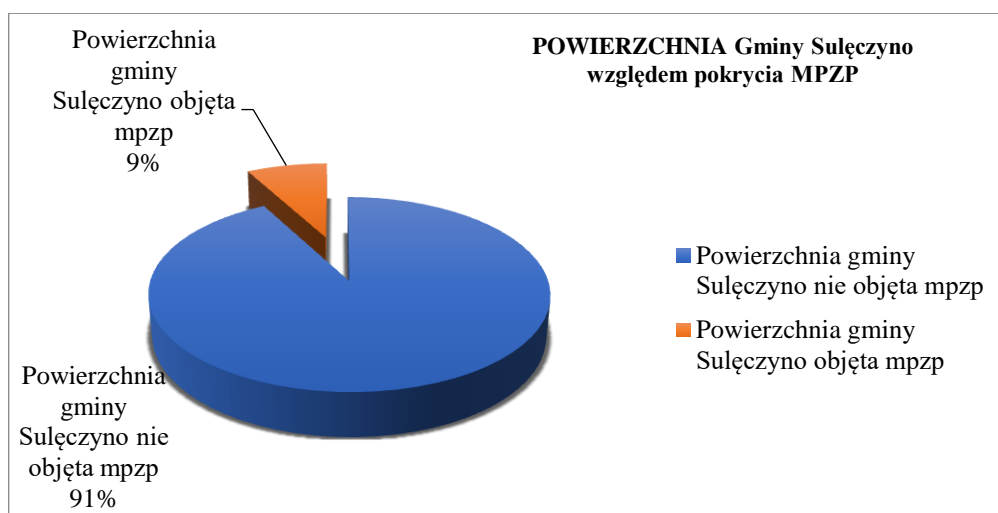

Z uwagi na fakt, iż znaczna część gminy nie posiada miejscowego planu zagospodarowania przestrzennego, inwestowanie odbywa się na podstawie wydawanych decyzji o warunkach zabudowy bądź decyzji o ustaleniu lokalizacji inwestycji celu publicznego, w 2023 roku wydanych zostało 90 decyzji o warunkach zabudowy i 19 decyzji o ustaleniu lokalizacji inwestycji celu publicznego. Wydano 292 zaświadczeń dot. przeznaczenia działek w mpzp, większość z nich wydana została do celów notarialnych w celu dokonania umowy kupna/sprzedaży nieruchomości.

W latach 2023 wydano sumarycznie 109 decyzji pozytywnych (część wydawana była dla kilku obiektów). Dla funkcji mieszkalnych (domy jednorodzinne wolnostojące), rekreacyjnych (budynki rekreacji całorocznej oraz sezonowej) oraz zabudowy mieszkaniowej w siedliskach rolniczych/zabudowie zagrodowej wydano decyzje umożliwiające realizację 109 inwestycji, wydano 10 decyzji odmownych oraz 1 decyzję umorzeniową.

Referat planowania przestrzennego prowadzi sprawy dot. wydania decyzji o środowiskowych uwarunkowaniach zgody na realizację przedsięwzięcia, w 2023 roku przyjęliśmy 4 wnioski o wydanie ww. decyzji, jedno postępowanie zostało zakończone wydaniem decyzji ustalającej środowiskowe uwarunkowania zgody na realizacji przedsięwzięcia, dla pozostałych prowadzone są postępowania.

W roku 2023 Starostwo Powiatowe w Kartuzach dla gminy Sulęczyno wydało 63 pozwolenia na budowę.

Zestawienie ilościowe przyjętych wniosków i wydanych decyzji o warunkach zabudowy oraz decyzji celu publicznego w latach 2023.

| rok  | wnioski o wydanie decyzji o warunkach zabudowy | decyzje o warunkach zabudowy | wnioski o wydanie decyzji celu publicznego | decyzje celu publicznego |
|------|--|------------------------------|--|--------------------------|
| 2022 | 137  | 92                           | 14   | 10                       |
| 2023 | 104  | 90                           | 25   | 19                       |

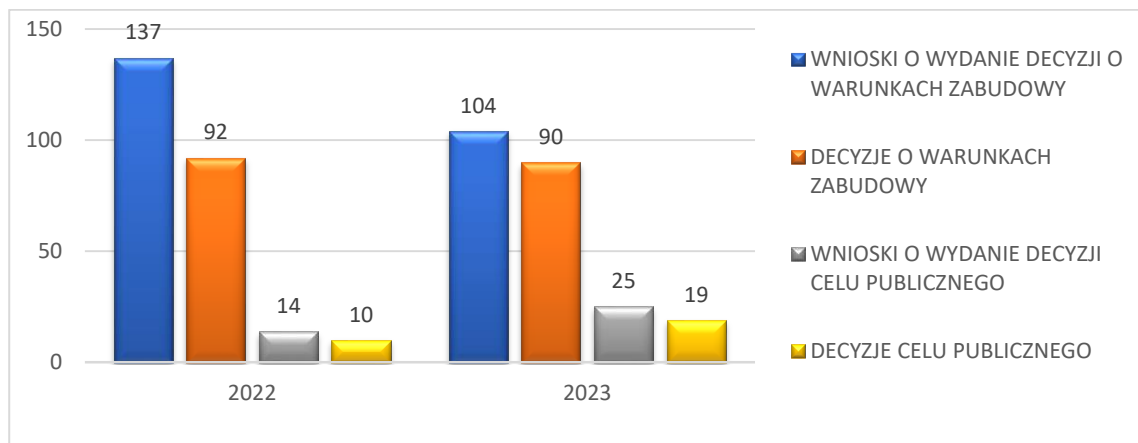

Zestawienie ilościowe wydanych decyzji o warunkach zabudowy dla poszczególnych rodzajów inwestycji w latach 2023.

| ROK  | ZABUDOWA MIESZKANIOWA JEDNORODZINNA | ZABUDOWA REKREACJI INDYWIDUALNEJ | INNE (zmiany sposobu użytkowania, budynki gospodarcze, garaże, pomosty, fotowoltaika) | USŁUGI | DECYZJE ODMOWNE | DECYZJE UMORZENIOWE |
|------|-------------------------------------|----------------------------------|---|--------|-----------------|---------------------|
| 2022 | 51                                  | 19                               | 21  | 0      | 22              | 4                   |
| 2023 | 50                                  | 18                               | 18  | 4      | 10              | 1                   |

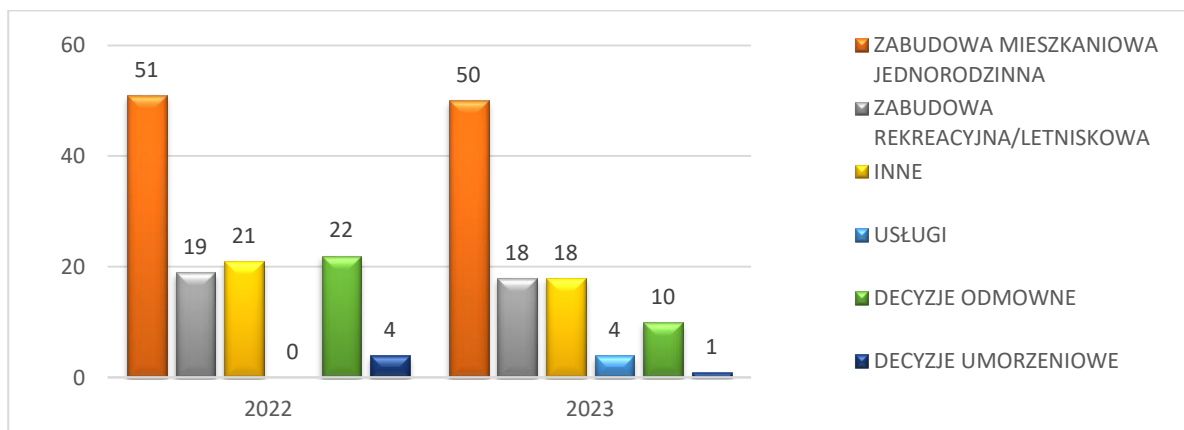

Zestawienie ilościowe wydanych decyzji celu publicznego w latach 2023.

| ROK  | PWIK SIERAKOWICE (budowa sieci wodociągowej) | GMINA SULĘCZYNO | ENERGA OPERATOR S.A. (budowa sieci energetycznych) | OSOBY FIZYCZNE/FIRMA (budowa/rozbudowa sieci wodociągowej) |
|------|--|-----------------|--|--|
| 2022 | 1  | 1               | 0  | 8  |
| 2023 | 0  | 2               | 6  | 11   |

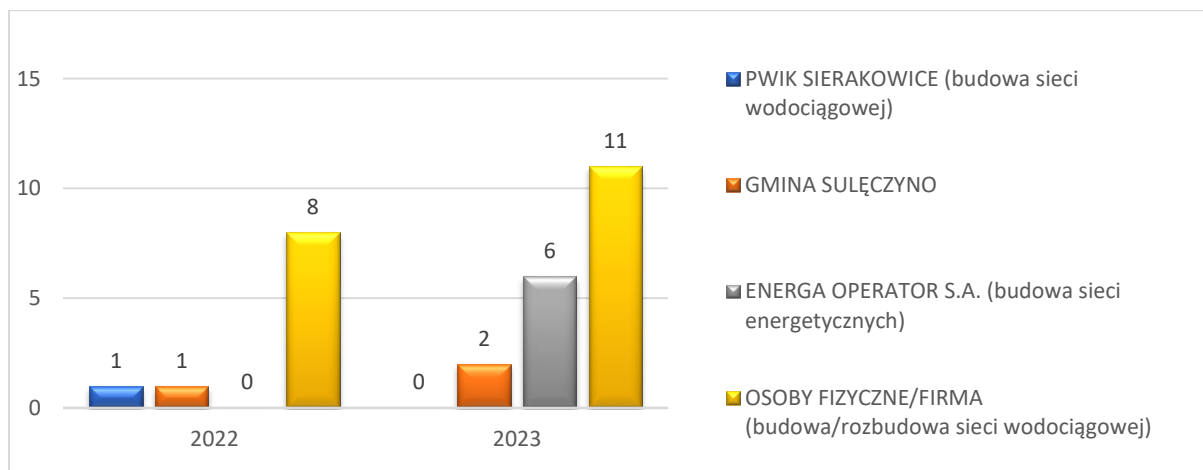

## PROGRAM OPIEKI NAD ZABYTKAMI

Program Opieki nad zabytkami określa zasadnicze kierunki działań i zadań na rzecz dziedzictwa kulturowego Gminy Sulęczyno oraz opieki nad zabytkami Gminy uwzględniając uwarunkowania zewnętrzne ochrony zasobów dziedzictwa i krajobrazu kulturowego gminy. Program opieki nad zabytkami powinien być zgodny z celami zasadami i kierunkami wyznaczonymi przez krajowe, wojewódzkie i powiatowe, dokumenty programowe. Jak również z dokumentami wyznaczającymi kierunki polityki przestrzennej tj. Strategią rozwoju gminy, Studium uwarunkowań i kierunków zagospodarowania przestrzennego i miejscowymi planami zagospodarowania przestrzennego.

Programu opieki nad zabytkami dla gminy Sulęczyno na lata 2020 – 2023 został przyjęty Uchwałą Nr XX/132/2020 Rady Gminy Sulęczyno z dnia 5 marca 2020 r. (Dz. Urz. Województwa Pomorskiego z 22 kwietnia 2020 r., poz. 2013).

Uaktualniono również Gminną Ewidencję Zabytków. Na terenie gminy Sulęczyno znajdują się zabytki nieruchome: - wpisane do rejestru zabytków województwa pomorskiego – 1 obiekt, - zabytki ujęte w Wojewódzkiej Ewidencji Zabytków – 31 obiektów. Zabytki figurujące w gminnej ewidencji zabytków gminy Sulęczyno – 124 obiekty.

Do zabytków ruchomych z terenu gminy Sulęczyno, wpisanych do rejestru zabytków ruchomych należy wyposażenie kościoła rzymskokatolickiego parafialnego p.w. Św. Trójcy w Sulęczyne. Są to trzy barokowe ołtarze wpisane do rejestru zabytków ruchomych województwa pomorskiego decyzją z dnia 30.09.1972 r. pod numerem B/99 (dawny nr rej. zabytków woj. gdańskiego B-108/72).

Na terenie gminy zarejestrowano 105 stanowisk archeologicznych. Karty stanowisk do gminnej ewidencji zabytków sporządzono na podstawie kart dostępnych w Wojewódzkim Urzędzie Ochrony Zabytków w Gdańsku.

Na terenie gminy Sulęczyno znajduje się jeden zespół objęty ochroną prawną poprzez wpis do rejestru zabytków. Jest to kościół parafialny p.w. Świętej Trójcy w Sulęczyne oraz teren przykościelny (d. cmentarz przykościelny) wraz ze znajdującym się na nim starodrzewem.

### **13. MIESZKALNICTWO**

Mieszkaniowy zasób gminy stanowi 7 lokali mieszkalnych, w tym 1 mieszkanie socjalne. Wszystkie lokale mieszkalne znajdują się w budynkach stanowiących w całości własność gminy, położonych w Sulęczynie przy ul. Stefana Żeromskiego nr 12 (1 lokal socjalny) i nr 16 (4 lokale mieszkalne) oraz przy ul. Kaszubskiej 22c (2 lokale mieszkalne). Gmina pobiera dwa rodzaje czynszów - za lokale mieszkalne i za lokal socjalny. Stawka czynszu za 1 m<sup>2</sup> ustalona została z uwzględnieniem czynników podwyższających i obniżających stawkę bazową. W 2023 roku stawka czynszu za lokal mieszkalny wynosiła 8,40 zł/m<sup>2</sup>, natomiast za lokal socjalny 4,20 zł/m<sup>2</sup>.

### **14. GOSPODARKA NIERUCHOMOŚCIAMI**

Obrót nieruchomościami gminnymi regulują przepisy ustawy o gospodarce nieruchomościami i Kodeksu Cywilnego. Nieruchomości będące własnością gminy mogą być przedmiotem sprzedaży, zamiany, użyczenia, oddania w użytkowanie wieczyste, trwałe zarząd, dzierżawę i najem. W celu realizacji zadań Wójt tworzy gminny zasób nieruchomości.

#### **1. Nabywanie nieruchomości do zasobu**

W 2023 roku Wójt nabył na rzecz Gminy Sulęczyno grunty o łącznej pow. 1 1293 ha z przeznaczeniem pod drogi wewnętrzne i gminne. Nabycie nastąpiło poprzez wykup, darowiznę oraz z mocy prawa na podstawie decyzji administracyjnych.

#### **2. Zbycie nieruchomości z zasobu**

W okresie od 1 stycznia do dnia 31 grudnia 2023 r. sprzedano 1 nieruchomość o łącznej powierzchni 0,5400 ha. Dochód gminy z tytułu sprzedaży wyniósł 32 600,00 zł brutto.

#### **Dzierżawa gruntów i budynków, najem lokali**

W 2023 roku oddano w dzierżawę lub nadal kontynuowane były umowy dzierżaw nieruchomości będących własnością Gminy Sulęczyno, m.in. z przeznaczeniem na świadczenie usług medycznych, na działalność handlową, ogród przydomowy, miejsca parkingowe, zbiórkę odzieży używanej, ustawienie namiotu cyrkowego, posadowienie infrastruktury technicznej.

Na dzień 31 grudnia 2023 roku Gmina Sulęczyno była stroną umów najmu lokali mieszkalnych i lokalu użytkowego. Ponadto wynajmowała pomieszczenia w budynkach oświatowych i sportowych z przeznaczeniem na organizację kolonii, turniejów sportowych.

Łączny dochód z tytułu dzierżaw i najmu w 2023 r. wyniósł 104 915,41 zł (brutto).

### **NUMERACJA PORZĄDKOWA NIERUCHOMOŚCI**

Do zadań gminy należy m.in. ustalanie numerów porządkowych oraz zakładanie i prowadzenie ewidencji miejscowości, ulic i adresów. Numery porządkowe ustala się w oparciu o przepisy ustawy z dnia 17 maja 1989 r. Prawo geodezyjne i kartograficzne oraz rozporządzenia Ministra Rozwoju, Pracy i Technologii z dnia 21 lipca 2021 r. w sprawie ewidencji miejscowości, ulic i adresów. Na terenie gminy w roku 2023 ustalono 94 nowe numery porządkowe nieruchomości.

## POSTĘPOWANIA ADMINISTRACYJNE DOTYCZĄCE PODZIAŁÓW NIERUCHOMOŚCI

Realizując przepisy ustawy z dnia 21 sierpnia 1997 r. o gospodarce nieruchomościami w 2023 roku decyzją zatwierdzono 49 podziałów nieruchomości, z czego 21 decyzji wydano na podstawie warunków zabudowy, a 8 decyzji zgodnie z miejscowym planem zagospodarowania przestrzennego.

| Podstawa prawna wydania decyzji podziałowej   | Rodzaj zabudowy       | Ilość |
|---|-----------------------|-------|
| Zgodnie z decyzją o warunkach zabudowy  | zabudowa mieszkaniowa | 13    |
|   | zabudowa letniskowa   | 8     |
| Zgodnie z miejscowym planem zagospodarowania przestrzennego   | zabudowa mieszkaniowa | 2     |
|   | zabudowa letniskowa   | 1     |
|   | inne                  | 5     |
| Na powiększenie sąsiedniej nieruchomości lub regulację granic między sąsiadującymi nieruchomościami | 8                     |       |
| Wydzielenia działki budowlanej niezbędnej do korzystania z budynku mieszkalnego                     | 3                     |       |
| Inne  | 9                     |       |

Źródło: Opracowanie własne na podstawie wydanych decyzji

## POSTĘPOWANIA ADMINISTRACYJNE DOTYCZĄCE ROZGRANICZEŃ NIERUCHOMOŚCI

W 2023 r. wszczęto 3 postępowania w sprawie rozgraniczenia nieruchomości, które zakończyły się wydaniem decyzji zatwierdzającej przedmiotowe granice.

| Rozgraniczenia nieruchomości |   |
|------------------------------|---|
| Ilość wszczętych postępowań  | 3 |
| Ilość wydanych decyzji       | 1 |

Źródło: Opracowanie własne na podstawie wydanych decyzji

### 15. ŚRODOWISKO

#### 15.1 Gospodarka odpadami komunalnymi

Na terenie Gminy Sulęczyo systemem gospodarowania odpadami komunalnymi zostały objęte wszystkie nieruchomości zamieszkałe. Właściciele nieruchomości wykorzystywanych na cele rekreacyjno - wypoczynkowe, podmioty prowadzące działalność gospodarczą, obiekty użyteczności publicznej (szkoły, ośrodki zdrowia itp.) zobowiązani byli do podpisania indywidualnej umowy na wywóz odpadów komunalnych z firmą wywozową posiadającą wpis do rejestru działalności regulowanej. Osoby składające deklarację o wysokości opłaty za gospodarowanie odpadami komunalnymi miały możliwość wyboru tylko i wyłącznie selektywnej zbiórki odpadów komunalnych. Właściciele nieruchomości zabudowanych budynkami mieszkalnymi jednorodinnymi kompostujący bioodpady stanowiące odpady komunalne w kompostowniku przydomowym korzystali ze zwolnienia tzw. „kompostownikowego”. Miało to przełożenie na wysokość opłaty za gospodarowanie odpadami komunalnymi.

Stawka opłaty za gospodarowanie odpadami komunalnymi od właścicieli nieruchomości na których zamieszkują mieszkańcy wynosiła 37,50 zł miesięcznie od mieszkańca.

Zwolnienie w części z opłaty za gospodarowanie odpadami komunalnymi właścicieli nieruchomości kompostujących bioodpady w przydomowym kompostowniku wynosiło 10,50 zł miesięcznie od każdej osoby zamieszkującej daną nieruchomość.

W przypadku niedopełnienia obowiązku selektywnego zbierania odpadów komunalnych przez właścicieli nieruchomości na których zamieszkują mieszkańcy, stosuje się podwyższoną miesięczną stawkę opłaty za gospodarowanie odpadami komunalnymi, która wynosi 75,00 zł miesięcznie od mieszkańca.

W okresie od 01.01.2023r. do 31.12.2023r. odbiór odpadów komunalnych na terenie Gminy Sulęczyo realizowała firma Elwoz Eco Sp. z o.o., ul. Słupska 2, 83-340 Sierakowice.

### **Masa odpadów komunalnych odebranych i zebranych na terenie Gminy Sulęczyo**

1. Masa poszczególnych rodzajów odpadów komunalnych odebranych z obszaru Gminy Sulęczyo w 2023 roku (od mieszkańców, z nieruchomości niezamieszkałych oraz wykorzystywanych na cele rekreacyjno – wypoczynkowe) :

| <b>Lp.</b>   | <b>Kod odpadu</b> | <b>Rodzaj odpadu</b>   | <b>Ilość [Mg]</b> |
|--------------|-------------------|--|-------------------|
| 1.           | 15 01 01          | Opakowania z papieru i tektury   | 22,9800           |
| 2.           | 15 01 06          | Zmieszane odpady opakowaniowe  | 195,8200          |
| 3.           | 15 01 07          | Opakowania ze szkła  | 139,7400          |
| 4.           | 20 01 99          | Inne niewymienione frakcje zbierane w sposób selektywny (popioły z gospodarstw domowych) | 152,6200          |
| 5.           | 20 02 01          | Odpady ulegające biodegradacji   | 29,4200           |
| 6.           | 20 03 01          | Niese segregowane (zmieszane) odpady komunalne   | 809,3200          |
| <b>RAZEM</b> |                   |  | <b>1 349,9000</b> |

- odebrane odpady budowlane i rozbiórkowe



| Lp.          | Kod odpadu | Rodzaj odpadu   | Ilość [Mg]    |
|--------------|------------|---|---------------|
| 1.           | 17 09 04   | Zmieszane odpady z budowy, remontów i demontażu inne niż wymienione w 17 09 01, 17 09 02 i 17 09 03 | 4,4000        |
| <b>RAZEM</b> |            |   | <b>4,4000</b> |

2. Masa zebranych odpadów komunalnych na obszarze Gminy Sulęcyno w 2023r. (w Punkcie Selektywnej Zbiórki Odpadów Komunalnych w Kłodnie oraz punkcie skupu złomu):

| Lp.          | Kod odpadu | Rodzaj odpadu   | Ilość [Mg]      |
|--------------|------------|---|-----------------|
| 1.           | 15 01 01   | Opakowania z papieru i tektury  | 5,3200          |
| 2.           | 15 01 06   | Zmieszane odpady opakowaniowe   | 20,4600         |
| 3.           | 15 01 07   | Opakowania ze szkła   | 6,9200          |
| 4.           | 16 01 03   | Zużyte opony  | 9,2600          |
| 5.           | 20 01 11   | Tekstylia   | 2,4200          |
| 6.           | 20 01 21*  | Lampy fluorescencyjne i inne odpady zawierające rtęć  | 0,0400          |
| 7.           | 20 01 23*  | Urządzenia zawierające freony   | 4,3200          |
| 8.           | 20 01 28   | Farby, tusze, farby drukarskie, kleje, lepiszcze i żywice inne niż wymienione w 20 01 27                                    | 2,8800          |
| 9.           | 20 01 32   | Leki inne niż wymienione w 20 01 31   | 0,1200          |
| 10.          | 20 01 34   | Baterie i akumulatory inne niż wymienione w 20 01 33  | 0,0600          |
| 11.          | 20 01 35*  | Zużyte urządzenia elektryczne i elektroniczne inne niż wymienione w 20 01 21 i 20 01 23 zawierające niebezpieczne składniki | 1,8600          |
| 12.          | 20 01 36   | Zużyte urządzenia elektryczne i elektroniczne inne niż wymienione w 20 01 21, 20 01 23 i 20 01 35                           | 2,0400          |
| 13.          | 20 01 99   | Inne niewymienione frakcje zbierane w sposób selektywny (popiół z gospodarstw domowych)                                     | 2,4200          |
| 14.          | 20 02 01   | Odpady ulegające biodegradacji  | 7,1200          |
| 15.          | 20 03 07   | Odpady wielkogabarytowe   | 78,6600         |
| <b>RAZEM</b> |            |   | <b>143,9000</b> |

- zebrane odpady budowlane i rozbiórkowe

| Lp. | Kod odpadu | Rodzaj odpadu | Ilość [Mg] |
|-----|------------|---------------|------------|
|-----|------------|---------------|------------|

|              |          |   |                 |
|--------------|----------|---|-----------------|
|              |          |   |                 |
| 1.           | 17 01 07 | Zmieszane odpady z betonu, gruzu ceglanego, odpadowych materiałów ceramicznych i elementów wyposażenia inne niż wymienione w 17 01 06 | 57,200          |
| 2.           | 17 03 80 | Odpadowa papa   | 9,2600          |
| 3.           | 17 04 01 | Miedź, brąz, mosiądz  | 1,5200          |
| 4.           | 17 04 02 | Aluminium   | 3,5000          |
| 5.           | 17 04 03 | Ołów  | 0,0700          |
| 6.           | 17 04 04 | Cynk  | 69,6600         |
| 7.           | 17 04 05 | Żelazo i stal   | 69,4330         |
| 8.           | 17 06 04 | Materiały izolacyjne inne niż wymienione w 17 06 01 i 17 06 03  | 5,1800          |
| <b>RAZEM</b> |          |   | <b>215,8230</b> |

### **Osiągnięte poziomy recyklingu**

#### **Poziom przygotowania do ponownego użycia i recyklingu**

Stosowanie do art. 3b ust. 1 pkt 3 ustawy z dnia 13 września 1996 r. o utrzymaniu czystości i porządku w gminach (tj. Dz. U. z 2024 roku, poz. 399 ze zm.), gminy zobowiązane zostały do osiągnięcia poziomu przygotowania do ponownego użycia i recyklingu odpadów komunalnych w wysokości co najmniej 35 % wagowo – za rok 2023. W 2023 roku poziom ten wyniósł 65,58 %.

#### **Poziom składowania**

Stosowanie do art. 3b ust. 2a ustawy z dnia 13 września 1996 r. o utrzymaniu czystości i porządku w gminach (tj. Dz. U. z 2024 roku, poz. 399 ze zm.), gminy są obowiązane nie przekraczać poziomu składowania w wysokości 30 % wagowo – za każdy rok w latach 2025– 2029. W 2023 roku wyniósł 36,52 %.

#### **Poziom ograniczenia masy odpadów komunalnych ulegających biodegradacji przekazywanych do składowania**

Stosowanie do art. 3c ust. 1 pkt 2 ustawy z dnia 13 września 1996 r. o utrzymaniu czystości i porządku w gminach (tj. Dz. U. z 2024 roku, poz. 399 ze zm.) oraz rozporządzenia Ministra Środowiska z dnia 15 grudnia 2017 roku w sprawie poziomów ograniczenia składowania masy odpadów komunalnych ulegających biodegradacji (Dz. U. z 2017, poz. 2412), gminy zobowiązane zostały, aby ograniczyć masę odpadów komunalnych ulegających biodegradacji przekazywanych do składowania: do dnia 16 lipca 2020 roku do nie więcej niż 35% wagowo całkowitej masy odpadów komunalnych ulegających

biodegradacji przekazywanych do składowania – w stosunku do masy tych odpadów wytworzonych w 1995 r. W 2023 roku poziom ten wyniósł 23,54 %.

### **Dochody i wydatki z tytułu gospodarowania odpadami komunalnymi**

Dochody z tytułu opłaty za gospodarowanie odpadami komunalnymi:  
1 743 363, 15 zł

Wydatki na funkcjonowanie systemu gospodarowania odpadami komunalnymi (w tym m.in.: odbiór

i zagospodarowanie odpadów, tworzenie i utrzymanie PSZOK, raport dot. ochrony środowiska, koszty administracyjne)

1 535 860, 89 zł

### **15.2 AZBEST**

W roku 2023 Gmina Sulęczyńno uzyskała dofinansowanie z Programu Priorytetowego: Ogólnopolski program finansowania usuwania wyrobów zawierających azbest.

Dofinansowanie w formie dotacji pochodzi ze środków Wojewódzkiego Funduszu Ochrony Środowiska Gospodarki Wodnej w Gdańsku i Narodowego Funduszu Ochrony Środowiska i Gospodarki Wodnej w wysokości 16.809,00 zł.

Zrealizowany zakres zadania obejmował:

- 4 budynki posiadające pokrycie dachowe z płyt falistych azbestowo – cementowych z których poprzez demontaż, transport i utylizację wyrobów zawierających azbest;

- 5 miejsc, gdzie znajdowały się zmagazynowane materiały zawierające azbest, poprzez jego transport i utylizację.

W ramach realizacji zadania osiągnięto efekt ekologiczny poprzez unieszkodliwienie 33,119 Mg odpadów zawierających azbest. Przyznane środki pokryły część kosztów związanych z demontażem, transportem i utylizacją wyrobów zawierających azbest.

### **15.3 OCHRONA ZWIERZĄT**

W roku 2023 r. na podstawie zawartej umowy z Fundacją Animalsi prowadzącą schronisko dla zwierząt w Kościerzynie odłowionych zostało 8 psów i 6 kotów, spośród których 1 pies i 4 koty zostało zaadaptowanych przez nowych właścicieli.

## **16. WSPÓLPRACA Z ORGANIZACJAMI POZARZĄDOWYMI:**

**W roku 2023 r. wpłynęły następujące oferty na realizację zadań z zakresu:**

### **Zadanie nr 1. Nauka, edukacja, oświata i wychowanie**

| <b>Lp.</b>    | <b>Nazwa oferenta</b>                   | <b>Nazwa zadania</b>   | <b>Przyznana kwota dotacji w zł</b> |
|---------------|---|--|-------------------------------------|
| 1             | STOWARZYSZENIE „GD”                     | Klockowe L-MASZYNY – warsztaty techniczne dla dzieci                       | 0                                   |
| 2             | STOWARZYSZENIE ROZWOJU SOŁECTWA PODJAZY | Aktywność fizyczna podstawą dla wszechstronnego rozwoju dzieci i młodzieży | 8 100,00                            |
| <b>ogółem</b> |   |  | <b>8 100,00</b>                     |

### **Zadanie nr 2. Kultura, sztuka, ochrona dóbr kulturowych i tradycji**

| <b>Lp.</b> | <b>Nazwa oferenta</b>                                 | <b>Nazwa zadania</b>  | <b>Przyznana kwota dotacji w zł</b> |
|------------|---|---|-------------------------------------|
| 1          | EUROPEJSKA FUNDACJA PROMOCJI KULTURY „WYSPA ARTYSTÓW” | Nagranie płyty zespołu LIARMAN z Sulęcyna                                     | 3 000,00                            |
| 2          | ZRZESZENIE KASZUBSKO – POMORSKIE ODDZIAŁ SULĘCZYNO    | Promocja historii, kultury i tradycji Kaszubskiej na terenie Gminy Sulęcyno   | 5 000,00                            |
| 3          | STOWARZYSZENIE ROZWOJU SOŁECTWA PODJAZY               | Powitanie lata – Kaszubskie Sobótki   | 5 349,00                            |
| 4          | KÓŁKO ROLNICZE – KOŁO GOSPODYŃ WIEJSKICH W WĘSIORACH  | Festyn z ogniskiem na rozpoczęcie lata w Węsiorach                            | 0,00                                |
| 5          | FUNDACJA „ABY CHCIAŁO SIĘ CHCIEĆ”                     | Produkcja filmu dokumentalnego z okazji 800-lecia Sulęcyna                    | 15 000,00                           |
| 6          | ZRZESZENIE KASZUBSKO – POMORSKIE ODDZIAŁ SULĘCZYNO    | Promocja kultury i tradycji Kaszubskiej poprzez organizację przeglądu Jasełek | 5 000,00                            |

|               |                                   |   |                  |
|---------------|-----------------------------------|---|------------------|
| 7             | FUNDACJA „ABY CHCIAŁO SIĘ CHCIEĆ” | Prowadzenie Informacji Turystycznej w sezonie letnim 2023 | 3 600,00         |
| <b>Ogółem</b> |                                   |   | <b>36 949,00</b> |

### Zadanie 3. Upowszechnianie kultury fizycznej i sportu

| Lp.           | Nazwa oferenta                    | Nazwa zadania   | Przyznana kwota dotacji w zł |
|---------------|-----------------------------------|---|------------------------------|
| 1             | FUNDACJA „ABY CHCIAŁO SIĘ CHCIEĆ” | XII Ogólnopolskie Zawody Kajakowe „Hydroaktywni 2023” | 9 000,00                     |
| <b>Ogółem</b> |                                   |   | <b>9 000,00</b>              |

### Zadanie 4. Bezpieczeństwo i porządek publiczny

| Lp.           | Nazwa oferenta                        | Nazwa zadania  | Przyznana kwota dotacji w zł |
|---------------|---------------------------------------|--|------------------------------|
| 1             | OCHOTNICZA STRAŻ POŻARNA W SULĘCZYNIE | Dbamy o życie i bezpieczeństwo mieszkańców Gminy Sulęczyno | 6 300,00                     |
| <b>Ogółem</b> |                                       |  | <b>6 300,00</b>              |

## **17. ZAKUP PREFERENCYJNY PALIWA STAŁEGO DLA GOSPODARSTWA DOMOWEGO W 2022 R.**

Zgodnie z ustawą z dnia 27 października 2022 r. o zakupie preferencyjnym paliwa stałego dla gospodarstw domowych, Gmina Sulęczyno rozpoczęła sprzedaż preferencyjną paliwa stałego.

- Dnia 29.11.2022 r. podpisano umowę pomiędzy Gminą Sulęczyno a PGE Paliwa Sp. z o.o. w Krakowie obejmującą wprowadzania zasad sprzedaży paliwa stałego tj. węgla kamiennego w sortymentach 8-25mm oraz +25mm, za ustaloną cenę sprzedaży 1.500,00 zł / tonę brutto.
- Dnia 24.11.2022 r. podpisano umowę pomiędzy Gminą Sulęczyno a Gminną Spółdzielnią „Samopomoc Chłopska” w Sierakowicach, obejmującą wykonanie usługi polegającej na świadczeniu w imieniu i na rzecz Gminy czynności związanych ze sprzedażą oraz magazynowaniem węgla kamiennego.  
W roku 2023 sprzedano łącznie 101,48 ton węgla kamiennego, w tym: 52,12 ton – węgla +25mm, oraz 49,36 ton – węgla 8-25mm.
- Dnia 24.11.2022 r. podpisano umowę pomiędzy Gminą Sulęczyno a Składem Opału, materiałów budowlanych Zygmunt Flis w Sulęczynie, obejmującą wykonanie usługi polegającej na świadczeniu w imieniu i na rzecz Gminy czynności związanych ze sprzedażą oraz magazynowaniem węgla kamiennego.  
W roku 2023 sprzedano łącznie 181,72 ton węgla kamiennego, w tym: 77,88ton – węgla +25mm, oraz 103,84 ton – węgla 8-25mm.

## **18. POMOC OBYWATELOM UKRAINY W ZWIĄZKU Z KONFLIKTEM ZBROJNYM**

W ramach finansowania zadań wynikających z ustawy z dnia 12 marca 2022 r. o pomocy obywatelom Ukrainy w związku z konfliktem zbrojnym na terytorium tego państwa w roku 2023 została udzielona pomoc finansowa w ramach zadania pn.:

- Zapewnienie zakwaterowania i całodziennego wyżywienia zbiorowego – w wysokości 166.060,16 zł
- Zapewnienie środków czystości i higieny osobistej oraz innych produktów – w wysokości 5.998,94 zł
- Wypłata świadczeń pieniężnych na podstawie art. 13 ustawy z dnia 12 marca 2022 r. o pomocy obywatelom Ukrainy(...) – w wysokości 139.000,94 zł
- Nadanie numeru PESEL na wnioski w związku z konfliktem na Ukrainie – w wysokości 205,80 zł

Pomoc finansowa udzielona została w łącznej kwocie 311 265,84 zł.

## **19. Kultura i promocja**

### **19.1. DZIAŁALNOŚCI GMINNEJ BIBLIOTEKI PUBLICZNEJ W SULĘCZYNIE ZA 2023 ROK**

Gminna Biblioteka Publiczna w Sulęczynie mieści się w budynku przy ulicy Stefana Żeromskiego 12. W skład pomieszczeń wchodzi wypożyczalnia dla dorosłych i dzieci oraz czytelnia – łącznie 120 m<sup>2</sup>.

Biblioteka oferuje czytelnikom, jak również osobom nie korzystającym z jej usług, dostęp do jednego stanowiska komputerowego. Czytelnia jest dostępna dla czytelników jak również dla osób, które nie są czytelnikami a chcą po prostu poczytać prasę.

W 2023 roku placówka otrzymała **dotację z Biblioteki Narodowej** w kwocie **7000,00 zł**. Zakupione zostały książki, głównie literatura obyczajowa, kryminały, książki dla dzieci i młodzieży, literatura popularno-naukowa.

W 2023 roku ogółem przybyły bibliotece **747** książki, w tym :

- ze środków bibliotecznych zakupiono **475** książek na kwotę **13030,60 zł**.
- **272** książki zakupiono z otrzymanej dotacji na kwotę **7000,00 zł**.

Stan książek na koniec 2023 roku wynosił **19053** egzemplarzy, wartościowo natomiast **338571,79 zł**.

Biblioteka prenumeruje **12 tytułów czasopism**, które czytelnicy w roku bieżącym wypożyczyli do domu, jak również czytali i przeglądali w czytelni min. : gazeta codzienna – Dziennik Bałtycki, czasopisma – Zwierciadło, Twój Styl, Świat Kobiety , Przyjaciółka, Kobieta i Życie, Angora, Polityka, Działkowiec...

W minionym roku zarejestrowano **469** czytelników, którzy wypożyczyli na zewnątrz **10092** książek oraz **2024** czasopism. Z czytelni oraz z księgozbioru podręcznego skorzystało **275** osób. Udostępniono im na miejscu **505** książek i **363** czasopisma. Liczba udzielonych informacji z różnych dziedzin **346**.

Gminna Biblioteka Publiczna w Sulęczynie ma swoją stronę internetową, która jest systematycznie aktualizowana. Liczba wejść na **stronę internetową 12379**.

Głównym zadaniem biblioteki jest gromadzenie, opracowywanie i udostępnianie książek. Dlatego też placówka systematycznie dokonuje zakupu nowości wydawniczych, także tych, o które pytają czytelnicy. Książki są opracowywane, pieczętowane, wprowadzone do księgi inwentarzowej i bazy komputerowej LIBRA oraz obłożone w folię.

Gminna Biblioteka Publiczna w Sulęczynie promuje czytelnictwo wśród dzieci i młodzieży, również poprzez organizowanie przedstawień teatralnych. Dla pań 60+ organizowane są spotkania z muzyką.

W placówce w 2023 odbyły się **spektakle teatralne w wykonaniu Teatru Krak-Art z Krakowa i spotkania z muzyką**.

**Dnia 13 lutego 2023** dzieci z Przedszkola Samorządowego w Sulęczynie przybyły do biblioteki na spektakl teatralny pt. **"LODOWA KRAINA"**. Bajka przeniosła wszystkich uczestników w magiczny świat lodu i śniegu. Dzieci nauczyły się, że tylko prawdziwa miłość potrafi pokonać najcięższe mrozy i rozgrzać serca na nowo. Dużo radości i emocji dostarczyły najmłodszym wspólne występy z aktorami.





Dnia **8 marca 2023 r.** panie uczestniczące w spotkaniach z muzyką spotkały się w bibliotece z okazji **DNIA KOBIET**. Przy kawie i słodkościach wymieniały się przepisami kulinarnymi, wspominały dawne czasy. Były również złote myśli o kobietach i kwiaty.



Uczniowie ze Szkoły Podstawowej w Podjazach **dnia 19 maja 2023** uczestniczyli w spektaklu **"ZACZAROWANY MŁYNEK"**. Oparty na motywach legendy estońskiej, uczy że uczciwa i ciężka praca zawsze jest wynagradzana, a chytrość, skąpstwo i lenistwo zazwyczaj gubi. Pewnego dnia ubogi rybak dostaje od tajemniczego przybysza młynek. Okazuje się, że prezent nie jest zwyczajny... Dzieci bawiły się znakomicie.





Dzieci z Przedszkola Samorządowego w Sulęczynie dnia **4 października 2023** uczestniczyły w spektaklu teatralnym pt. **WILK I ZAJĄC**. Zając jako właściciel restauracji, dentysta i policjant spotyka się z Wilkiem. Kolorowa scenografia, świetna gra aktorów, muzyka i stroje robią duże wrażenie. Dzieci aktywnie brały udział w przedstawieniu, wykonując różne zadania. Wszyscy dobrze się bawili.



**Dnia 8 grudnia 2023** do biblioteki przyjechał Teatr KRAK-ART z Krakowa ze spektaklem teatralnym **"ZIMOWA OPOWIEŚĆ"**. Uczestniczyli w nim uczniowie zerówki i klas I-III ze Szkoły Podstawowej z Podjaz. Główny bohater przedstawienia to Elf Chichotek, który uwielbia wszystkim robić żarty. Wróżce zabiera różdżkę i zostaje za karę zamieniony w śmiesznego, niezdarnego pingwina i wysłany do Lodowej Krainy. Rządzi tam Śnieżna Królowa, która nie jest zbyt miła i każe mieszkańcom ciężko pracować, żeby zbudować dla niej wielki pałac. Chichotek spotyka tam renifera, który bardzo tęskni za domem. Uczniowie wspólnie z aktorami uczestniczyli w przedstawieniu. Chichotek zrozumiał, że nie wolno robić sobie z nikogo żartów, należy pomagać innym.



Panie biorące udział w spotkaniach z muzyką spotkały się w bibliotece **15 grudnia 2023 r. na wigilii**. Przy słodkościach i kawie wspominały "stare dzieje", śpiewały kolędy. Każda z pań otrzymała mały upominek.



## **19.2 DZIAŁALNOŚĆ MERYTORYCZNEJ GMINNEGO OŚRODKA KULTURY W SULECZYNIE**

Sprawozdanie z części merytorycznej Gminnego Ośrodka Kultury w Sulęczynie obejmuje powyższy okres i dotyczy kierunków działalności ośrodka zapisanych w Statucie - Uchwała Nr XIV/126/2012 Rady Gminy Sulęczyno z dnia 25 maja 2012 r. We wspomnianym dokumencie określone zostały podstawowe zadania Gminnego Ośrodka Kultury, do których należy:

- tworzenie i upowszechnianie różnych dziedzin kultury oraz sztuki profesjonalnej i amatorskiej;
- inicjowanie zadań z zakresu kultury;
- prowadzenie rejestru placówek upowszechniania kultury w gminie;
- udzielanie pomocy programowej i organizacyjnej społecznemu ruchowi kulturalno - oświatowemu;
- organizowanie czynnego uczestnictwa mieszkańców w różnorodnych formach działalności kulturalno-wychowawczej, rozrywkowej i rekreacyjno-sportowej, prowadzonej w ramach własnych oraz
- wspomaganie organizacji, stowarzyszeń i instytucji upowszechniających oświatę, kulturę i sport.

Gminny Ośrodek Kultury w Sulęczynie prowadzi swoją działalność przy uwzględnieniu możliwości finansowych, lokalowych i kadrowych. Prowadzone były wszelkie starania

ukierunkowane na stworzenie mieszkańcom gminy możliwości korzystania z różnych form życia kulturalnego i rekreacji. Podejmowane były działania sprzyjające integracji społeczeństwa. Gminny Ośrodek Kultury w Sulęczynie organizował lub współorganizował różnego rodzaju wydarzenia kulturalne, zarówno duże imprezy, jak i kameralne - dla mniejszej widowni.

## WYKAZ ZAJĘĆ O CHARAKTERZE CYKLICZNYM W ROKU 2023

Gminny Ośrodek Kultury w Sulęczynie systematycznie przeprowadzał zajęcia o charakterze kulturalno-artystycznym dla mieszkańców gminy. Szeroka oferta umożliwiła uczestnictwo w nich wielu osób z różnych grup wiekowych. Wszystkie rodzaje zajęć przedstawione poniżej odbywały się regularnie raz w tygodniu według sporządzonego grafiku. Aktywności te obejmowały:

- zajęcia artystyczne dla dzieci i młodzieży,
- lekcje gry na gitarze,
- lekcje gry na akordeonie,
- lekcje gry na perkusji,
- próby chóru Cantiamo e Libiamo Sëlëczëno,
- próby zespołu „MOTYLKI”,
- pilates,
- juniorska szkółka piłkarska,



Dużym zainteresowaniem wśród mieszkańców Gminy Sulęczyńno cieszy się Turniej Kaszubskiej Gry w „Baškę” organizowany w Gminnym Ośrodku Kultury w Sulęczyńnie. W roku 2023 odbyła się XX edycja, spotkania odbywały się raz w miesiącu w wyznaczoną wcześniej niedzielę. Na zakończenie odbył się wielki finał – podsumowanie całego roku i nagrodzenie najlepszych uczestników.



Gminny Ośrodek Kultury w Sulęczyńnie nadal brał udział w projekcie „Pokolenia”, który jest współfinansowany ze środków Europejskiego Funduszu Społecznego w ramach Regionalnego Programu Operacyjnego dla Województwa Pomorskiego na lata 2014 – 2020. Z programu korzystali seniorzy z Gminy Sulęczyńno. Około 100 osób brało czynny udział w zajęciach dotyczących m.in. gotowania, dietetyki, warsztatów z rękodzieła, zumbi oraz muzykoterapii.

Wszystkie wyżej wymienione zajęcia zostały pozytywnie odebrane przez mieszkańców



gminy, co skutkowało dobrą frekwencją podczas tych aktywności.

## WYDARZENIA KULTURALNE W ROKU 2023

6 stycznia odbył się koncert kolęd  
"L'APÉRITIFŚWIĄTECZNI" w Kościele



pw. Świętej Trójcy w Sulęczynie, podczas którego wystąpili - Daria Zaradkiewicz oraz Paweł A. Nowak. Wystąpili także w Parafii Wniebowzięcia Najświętszej Maryi Panny w Mściszewicach. Uczestnicy koncertu mieli okazję posłuchać kolęd z Polski, Anglii, Francji, jak również utwory z kaszubskich stron, np. z Bytowa.

13 stycznia w Kościele pw. Świętej Trójcy w Sulęczynie odbył się niesamowity koncert kolęd w wykonaniu: chóru "Cantiamo e Libiamo Selezzeno", klasy gitary i akordeonu działających przy Gminnym Ośrodku Kultury w Sulęczynie oraz zespołu "Motylki".



W dniu 18 stycznia 2023 roku na hali sportowej w Sulęczynie odbył się mały turniej piłkarski z udziałem chłopców z Brodnicy Górnej, Bytowa oraz dwóch drużyn juniorów Słupi Sulęczyno. Uśmiech na twarzy i medal na piersi młodych piłkarzy jest najlepszym opisem turnieju.



Ferie zimowe dla dzieci w GOK-u trwały od 23 stycznia do 27 stycznia 2023 roku. Osobą prowadzącą zajęcia była Pani Katarzyna Czerwińska, która dołożyła wszelkich starań, aby czas spędzony w sulęczyńskim GOK-u był zapamiętany na długo. Prócz wszelkiego rodzaju zabaw integracyjnych, były również wyjazdy m.in. do kina oraz na plac zabaw do Kościerzyny. Odbyły się także warsztaty edukacyjne z ptakami, podczas których dzieci miały możliwość poznać i zobaczyć z bliska m.in. sowy.



Na koniec miesiąca - 29 stycznia 2023 roku na terenie gminy Sulęczyno odbyła się zbiórka środków w ramach 31 Finału Wielkiej Orkiestry Świątecznej Pomocy. Hasłem przewodnim



tegorocznej edycji było motto „Żyj zdrowo w zdrowym świecie”, a zbierano wsparcie zakupu sprzętu do laryngologii, otolaryngologii i diagnostyki głowy. Gmina Sulęczyno - GOK Sulęczyno już po czwarty wsparli zbiórkę w ramach współpracy ze sztabem WOŚP GOKiS w Chmielnie. Sulęczyńscy wolontariusze



na

raz

Aleksandra, Jan, Karolina i Krystian kwestowali przed Mszami Świętymi odbywającymi się w Kościele w Sulęczynie i Mściszewicach. Dodatkowo zbiórka odbyła się także podczas spotkania morsów na jeziorze Mausz grupy „Hydroaktywnych i przyjaciół”, wśród uczniów najmłodszych klas Szkoły Podstawowej w Sulęczynie jak również akcję wsparli pracownicy Urzędu Gminy Sulęczyno. Łącznie w ramach zbiórki zebrano kwotę 6.202,40 zł.

3 czerwca najmłodszy mieszkańcy naszej gminy uczestniczyli w obchodach Święta Rodziny. Na scenie tego dnia królowały dzieci i młodzież, które uświetniły imprezę występami tanecznymi wokalnymi. Dziękujemy Przedszkolakom oraz ich opiekunom za występy, zespołowi "Motylki" oraz grupie "Czinda-da".



i

Słoneczna pogoda oraz bogaty program dostosowany do różnorodnego wieku uczestników okazały się niezwykle ciekawą propozycją

27 maja odbyły się Ogólnopolskie Zawody Kajakarskie "Hydroaktywni". Są to zawody dla miłośników kajakarstwa, którzy rywalizują na Jeziorze Węgorzyno w Sulęczynie. Organizatorami są: Kajaki Słupia oraz Fundacja "Aby chciało się chcieć".



16 - 22 lipca – Międzynarodowy Festiwal Akordeonowy w Sulęczynie. Wydarzenie to od lat pokazuje akordeon w zróżnicowanych utworach, co jest zasługą przybywających na Kaszuby



artystów z Polski i z zagranicy. W trakcie pięciodniowej imprezy zaprezentowało się wielu wspaniałych artystów m.in.: Krystyna Stańko Quartet feat. Marcin Janiszewski, Concertino z Filarmonica din Chişinău oraz Jean-Louis Matinier & Kevin Seddiki Duo.

28 – 29 lipca - Międzynarodowy Festiwal Jazzowy w Sulęczynie. Podczas festiwalu odbyły się także uroczystości upamiętniające Jarka Śmietanę -wybitnego gitarzystę jazzowego, ojca chrzestnego festiwalu „Jazz w lesie”, który rozślawił Sulęczyno. Plac pomiędzy GOK a szkołą zyskał jego imię.



Gminny Ośrodek Kultury w Sulęczynie zorganizował w sierpniu dodatkowe zajęcia, które pomimo trwających wakacji cieszyły się ogromnym zainteresowaniem. Trwały od 31



lipca do 4 sierpnia 2023 roku. W sumie wzięło w nich udział 20 osób. Uczestnicy mieli okazję aktywnie spędzić czas, nabyć nowe umiejętności oraz nawiązać nowe znajomości wśród rówieśników. Zajęcia zostały przeprowadzone przez Katarzynę Czerwińską, która dołożyła wszelkich starań, aby dzieci wróciły do swoich domów z uśmiechem na twarzy.

Tegoroczne Święto Plonów odbyło się 27 sierpnia. Dożynki to święto, które pozwala rolnikom podziękować za tegoroczne plony i prosić o urodzaj w kolejnym roku. Uroczystości dożynkowe w Sulęczynie rozpoczęły się od Mszy Świętej w Kościele Parafialnym pw. Świętej Trójcy. Po mszy uroczysty korowód dożynkowy udał się na plac przy Gminnym Ośrodku Kultury.



Następnie Wójt Gminy Sulęczyno Bernard Grucza przywitał wszystkich zebranych mieszkańców oraz gości, po czym oficjalnie rozpoczął dożynki. Podczas tego wydarzenia wśród wielu atrakcji nie zabrakło także konkursów, występów, dmuchanego placu zabaw i tańców przy dobrej muzyce.

19 listopada odbył się finał tegorocznej XX edycji Kaszubskiej Gry w "Baškę". Prócz rozegrania ostatniego etapu, uczestnicy wzięli także udział w uroczystym podsumowaniu całego sezonu.



6 grudnia odbył się coroczny objazd Mikołajów, którzy odwiedzili wszystkie szkoły na terenie Gminy Sulęczyno. Pomimo zimna panującego na zewnątrz, uśmiechy dzieci oraz pozostałych



mieszkańców wynagrodziły trud i zaangażowanie wszystkich uczestników tego wydarzenia, którym składamy serdeczne podziękowania.

## **PROMOCJA GMINY POPRZEZ PROMOWANIE DZIAŁAŃ KULTURALNYCH W GOK W SULĘCZYNIE**

Promocja Gminy Sulęcyno oraz Gminnego Ośrodka Kultury w Sulęczynie polega na promowaniu i informowaniu o wydarzeniach przyszłych i przeszłych, a także na zamieszczaniu, pisaniu artykułów i dystrybucji plakatów, które rozwieszane są w formie papierowej w konkretnych gablotach na terenie Sulęcyna (m.in. tablica przy Urzędzie Gminy Sulęcyno oraz tablica w pobliżu kościoła pw. Świętej Trójcy w Sulęczynie). Wszelkie informacje są również umieszczane w formie cyfrowej na stronie internetowej Gminnego Ośrodka Kultury w Sulęczynie: [www.gok.sulęcyno.pl](http://www.gok.sulęcyno.pl) oraz na GOK-owskim Facebooku. Publikowanie większych wydarzeń odbywało się również w lokalnym radiu – Radio Kaszëbë, a także w gazetach m.in. Expresie Kaszubskim, Kurierze Kaszubskim, Pomeranii i Zawsze Pomorze. Gminny Ośrodek Kultury w Sulęczynie promuje gminę także poprzez dofinansowanie różnych wydarzeń. W 2023 roku jednym z nich było Kaszëbë Runda – kultowy maraton rowerowy.